ΜΕΣΣΗΝΙΑΚΑ ΝΕΑ

ΕΙΔΗΣΕΟΓΡΑΦΙΚΗ, ΦΙΛΟΛΟΓΙΚΗ, ΟΙΚΟΝΟΜΙΚΗ ΕΦΗΜΕΡΙΣ — ΑΝΕΞΑΡΤΗΤΟΝ ΟΡΓΑΝΟΝ ΕΠΑΦΗΣ ΚΑΙ ΕΠΙΚΟΙΝΩΝΙΑΣ ΤΩΝ ΜΕΣΣΗΝΙΩΝ

ΑΘΗΝΑΙ, 5 ΔΕΚΕΜΒΡΙΟΥ 1962, ΕΤΟΣ 7ον, ΑΡ. ΦΥΛΛΟΥ 119 ΔΙΕΥΘΥΝΤΗΣ: ΜΙΜΗΣ ΗΛ. ΦΕΡΕΤΟΣ. — ΤΙΜΗ ΕΚΑΣΤΟΥ ΦΥΛΛΟΥ ΔΡΑΧ. 2.— ΓΡΑΦΕΙΑ: ΜΑΥΡΟΜΙΧΑΛΗ 9, ΤΗΛΕΦΩΝΟΝ 616.102

ΑΡΧΙΖΕΙ ΣΥΝΤΟΜΩΣ Η ΑΝΑΚΑΤΑΣΚΕΥΗ ΤΗΣ ΟΔΟΥ ΑΠΟ ΜΕΣΣΗΝΗΣ ΔΙΑ ΜΕΛΙΓΑΛΑ - ΔΙΑΒΟΛΙΤΣΙΟΥ ΠΡΟΣ ΕΠΙΚΟΥΡΕΙΟΝ ΑΠΟΛΛΩΝΑ

Διὰ τῆς ὑπ' ἀριθμὸν 71)42939) 1728)22 - 11 - 62 ἀποφάσεως τοῦ Ὑφυπουργοῦ Συντονισμοῦ καὶ βουλευτοῦ Μεσσηνίας κ. Ἰωάν. Μπούτου ἐνεκρίθη ἡ διάθεσις κατὰ τὸ τρέχος ἔτος πιστώσεως δρχ. 3.500.000 δι' ἔναρξιν ἐργασιῶν κατασκευῆς τῆς ὁδοῦ Μεσσήνης—Ἐπικουρείου Ἀπόλλωνος

Ἐν τῷ μεταξὺ ὡς μᾶς ἐδήλωσεν ὁ κ. Μποῦτος ἡ ὁλοκλήρωσις τῆς ἐν λόγῳ βασικῆς διὰ τὴν ἐπαρχίαν Μεσσήνης ὁδοῦ θὰ ὁλοκληρωθῇ ἐντὸς τοῦ 1963, καθ' ὅσον ἐξησφαλίσθησαν ἀπὸ τοῦδε αἱ ἀναγκαῖαι πιστώσε.ς. Διὰ τὴν ἐκτέλεσιν τῶν ἐργασιῶν εἰς τὴν ἐν λόγῳ ὁδὸν θὰ μεριμνήση ἡ Ὑπηρεσία Περιφερειακῆς Ἀναπτύξεως Πελοποννήσου τοῦ Ὑπουργείου Συντονισμοῦ, ἐν συνεννοήσει μετὰ τοῦ Νομαρχιακοῦ Ταμείου Μεσσηνίας.

Ὁ κ. Μποῦτος διέταξεν τὴν ἄμεσον ἔναρξιν κατασκευῆς τῆς ὁδοῦ, κατὰ τὰ ἐγκαίνια δὲ τῆς ἐνάρξεως τῶν ἐργασιῶν θὰ παραστῇ καὶ ὁ ἴδιος προκειμένου νὰ θεμελιώση ἕνα ἐκ τῶν σοβαρωτέρων ἔργων τῆς ἐπαρχίας του καὶ τοῦ Νομοῦ Μεσσηνίας γενικώτερον.

Η ΟΔΟΣ ΠΡΟΣ ΜΠΟΥΚΑΝ

Διὰ τῆς αὐτῆς ἀποφάσεώς του ὁ κ. Μποῦτος χρηματοδοτεῖ καὶ τὴν ἐκτέλεσιν τῆς ὁδοῦ ἀπὸ Μεσσήνης πρὸς τὴν Μπούκαν, καὶ οὕτω δημιουργεῖται ἡ βασικὴ προϋπόθεσις διὰ τὴν τουριστικὴν ἀξιοποίησιν τῆς περιοχῆς αὐτῆς ἀπ' ὠφελεία καὶ τῆς πόλεως τῆς Μεσσήνης. Διότι ὅταν γίνουν καὶ ἄλλα ἔργα, δημοτικά, θὰ εἶναι δυνατὴ ἡ προσέλκυσις καὶ ξένων ἀκόμη τουριστῶν εἰς τὴν Μπούκαν, ἡ ὁποία εἶναι ἀπὸ τὰς καλυτέρας τῆς Ἑλλάδος ὡς πλάζ.

Ἐν τῷ μεταξὺ κατὰ πληροφορίας μας ἐκ Καλαμάτας καὶ προκειμένης τῆς ἀμέσου ἐνάρξεως ἀνακατασκευῆς τῆς ὁδοῦ προεκηρύχθη δημοπρασία διὰ μεταφορὰν σκύρων κατὰ μῆκος τῆς ὁδοῦ ἀπὸ Τριόδου—Σκάλας—Μελιγαλᾶ -Κάτω Μελπείας.

Οἱ κάτοικοι τῶν παροδίων χωρίων τῆς περιοχῆς ἐκφράζουν τὴν εὐγνωμοσύνην των πρὸς τὸν κ. Μποῦτον διὰ τὴν κατασκευὴν τῆς ἐν λόγῳ ὁδοῦ, ἡ ὁποία ἀποτελεῖ βασικὸν ἔργον διὰ τὴν ἀνάπτυξιν καὶ ἀξιοποίησιν τῆς ἐπαρχίας Μεσηνίας, ἡ ὁποία θὰ πραγματοποιηθῇ ὅταν ἀνακατασκευασθῇ καὶ ἡ παρακαμπτήριος ὁδὸς πρὸς Ἀνδροῦσαν καὶ πρὸς Μαυρομάτι Ἰθώμης.

ΕΚΛΕΚΤΟΙ ΜΕΣΣΗΝΙΟΙ

Ἐπανεξελέγη διὰ δευτέραν διετίαν κοσμήτωρ τῆς Ἀνωτάτης Βιαμηχανικῆς Σχολῆς ὁ συμπατριώτης μας— ἐκ Κατσαροῦ— καθηγητὴς κ, Εὐστ. Μαργαρίτης.

ΤΑ ΧΩΡΙΑ ΤΗΣ ΕΥΑΣ

ΤΟ ΣΠΗΤΑΛΙ

Τοῦ κ. Π. ΔΗΜΟΠΟΥΛΟΥ

ΣΠΗΤΑΛΙ (Τοῦ περιοδεύοντος ἀνταποκριτοῦ μας). Τὸ χωριὸ πῆρε τὸ ὄνομα τοῦτο, καὶ μάλιστα τὸ σωστὸ εἶναι νὰ λέγεται στὸν πληθυντικὸ «Σπητάλια», ἀπὸ τὰ νοσοκομεῖα ποὺ ὑπῆρχαν κάπου ἐδῶ κοντά, στὴν παλιὰ ἐποχή. Καὶ πραγματικὰ πρὸς τὰ ἐξωκκλήσια τοῦ Ἁγίου Γεωργίου καὶ τῶν Γενεθλίων τῆς Παναγίας, ποὺ πανηγυρίζει στὶς 8 Σβρίου, βλέπει κανεὶς ἀκόμη ἐρείπια, ποὺ θἄπρεπε νὰ προστατευθοῦν γιὰ νὰ διατηρηθοῦν γιὰ τὴν ἱστορία τοῦ χωριοῦ. Τὸ χωριὸ ἀνήκει στὸν τέως Δῆμο Εὔας καὶ ἀπέχει ἀπὸ τὴν Μεσσήνη, μὲ τὴν ὁποία συνδέεται μὲ λεωφορεῖο, κάπου 15 χλμ. Σήμερα ἔχει 280 κατοίκους, δηλ. παρουσιάζει μιὰ αὔξησι 16 κατοίκων σὲ σύγκρισι μὲ τὴν ἀπογραφὴ τοῦ 1951. Καὶ συμβαίνει τοῦτο σὲ ἐλάχιστα χωριὰ τῆς ἐπαρχίας μας, ἐνῶ πλείστων χωριῶν ὁ πληθυσμὸς ἐμειώθη. Κεῖται σὲ ὑψόμετρο 60 μ., ἀλλὰ σὲ μιὰ ὡραία θέσι, ἀνάμεσα σὲ λόφους κατάφυτους καὶ καταπράσινους ἀπὸ ἐλήές, συκές, σταφίδες καὶ ἄλλες καλλιέργειες. Στὸ πάνω μέρος, πρὸς ΒΔ, σώζονται ὅπως ἐσημειώσαμε, χαλάσματα παλαιῶν μεγάλων κτιρίων, ποὺ καλύπτουν ἔκτασι πλέον στρέμματος. Λέγουν ὅτι πρόκειται γιὰ νοσοκομεῖα ποὺ εἶχαν ἱδρύσει Φράγκοι Μοναχοί, ἢ γραφεῖα καὶ λοιποὶ βοηθητικοὶ χῶροι γιὰ νοσοκομεῖα. Σώζονται ἀκόμη ὧς τὰ σήμερα καὶ οἱ ὑπόγειες στοὲς πρὸς τὸ «Ρέμμα», παρακείμενο χείμαρρο δηλ., στὸν ὁποῖον ρέει καὶ λίγο νερὸ ἀπὸ μικροπηγὲς ποὺ ὑπάρχουν. Οἱ στοὲς θὰ χρησίμευαν γιὰ τὴν ὕδρευσι τῶν νοσοκομείων ἢ τῶν ἄλλων ἐγκαταστάσεων. Καὶ τῆς δεξαμενῆς ἐρείπια σώζονται ὡς τὰ σήμερα. Πρὸς ΒΔ τοῦ χωριοῦ ὑπάρχουν σχεδὸν ἐρειπωμένα καὶ δυὸ ἐκκλησάκια τοῦ Ἁγ. Γεωργίου καὶ ὁ Ἁγιαννάκης Βυζαντινῆς ἐποχῆς καὶ τὰ δυό.

*

Οἱ Σπηταλαῖοι ζητοῦν νὰ διευθετηθῇ ἡ κοίτη τοῦ μικροχειμάρρου Μουρτιᾶς ποὺ μπορεῖ νὰ εἶναι μικρός, ὅμως κάνει μεγάλη ζημιὰ ὅταν πλημμυρίζη τὸ χειμῶνα, ὁπότε ἀπειλεῖ μὲπλήρη καταστροφὴ τὰ παρόχθια κτήματα. Γιὰ τὴ ρύθμισι τοῦ ζητήματος τούτου εἶχον δοθῆ ἀκόμη καὶ ὑπουργικαὶ ὑποσχέσεις κατὰ τὸ παρελθόν, μὰ ἀκόμη νὰ πραγματοποιηθοῦν. Ἴσως ξαναδοθοῦν στὶς παρομονὲς τῶν νέων ἐκλογῶν ποὺ θὰ τεθῆ καὶ πάλιν τὸ ζήτημα ἐπὶ τάπητος. Ζητοῦν ἀκόμη οἱ Σπηταλαῖοι νὰ ἑνωθοῦν μὲ ἄμαξιτὸ δρόμο μὲ τὸ γειτονικὸ χωριὸ Μυρτοποταμιά, ποὺ ἔχει τὸ ὄνομά του ἀπὸ τὸν προαναφερθέντα χείμαρρο ποὺ εἶναι γεμᾶτος ἀπὸ μυρτιὲς στὶς ὄχθες του. Καὶ πρέπει νὰ γίνη ὁ δρόμος αὐτὸς γιὰ νὰ γίνεται πιὸ σύντομη καὶ ἀνετώτερη ἡ μεταφορὰ τῶν πλούσιων προϊόντων τῶν δυὸ χωριῶν. Ζητοῦν τέλος τὴν ταχεῖα ἐπέκτασι τοῦ δικτύου τῆς ΔΕΗ καὶ στὸ χωριό τους, γιὰ νὰ μπορέσουν κι αὐτοὶ νὰ ἀπολαύσουν στοιχειώδη μέσα τῆς σύγχρονης

(Συνέχεια εἰς τὴν 3ην σελίδα)

ΙΕΡΕΥΣ ΕΞ ΑΜΕΡΙΚΗΣ

ΕΦΕΡΕΝ ΩΣ ΔΩΡΑ ΕΙΣ ΤΗΝ ΓΕΝΕΤΕΙΡΑΝ ΤΟΥ ΛΕΙΨΑΝΑ ΑΓΙΩΝ

Προέρχονται ἐκ τοῦ Παναγίου Τάφου καὶ εἶναι δῶρα Πατριάρχου.

ΑΡΦΑΡΑ (ἰδ. ἀνταπόκρισις). Ἀφίκετο μετὰ μακρὰν ἀπουσίαν εἰς Ἀμερικήν, ὁ ἐκεῖ ἐγκατεστημένος ὡς ἱερεὺς αἰδεσ. κ. Χρῆστος Μωρογιώργας πρὸς ἐπίσκεψιν τῶν ἐδῶ οἰκείων, συγγενῶν καὶ συμπατριωτῶν του καὶ διὰ προσκύνημα τῆς γενέτειράς του, ὡς ἐδήλωσεν. Ὁ αἰδεσιμώτατος ἔφερε καὶ ἐδώρισεν εἰς τὸν ναὸν τῶν Ἁγίων Θεοδώρων λείψανα τοῦ Ἁγ. Τρύφωνος, Ἁγ Παρασκευῆς, Ἁγ. Κοσμᾶ καὶ Ἁγ. Ἱεροθέου Ἀθηνῶν, ὡς καὶ ἕνα τίμιον Σταυρὸν Ἁγιασμοῦ μετὰ ἕξ παραστάσεων σκαλιστῶν ἑκατέρωθεν, μετὰ τμήματος τιμίου ξύλου, δωρηθέντα εἰς αὐτὸν ὑπὸ τοῦ πρώην Πατριάρχου Ἱεροσολύμων Δαμιανοῦ. Διὰ τὸ ἱερὸν τοῦτον θησαύρισμα, προερχόμενον ἐκ τοῦ Παναγίου Τάφου, διεσκευάσθη εἰδικὸς χῶρος ἐν τῷ ἱερῷ τοῦ ναοῦ πσρὰ τὸ Ἅγιον Βῆμα.

ΒΥΖΑΝΤΙΝΑ ΚΕΙΜΗΛΙΑ

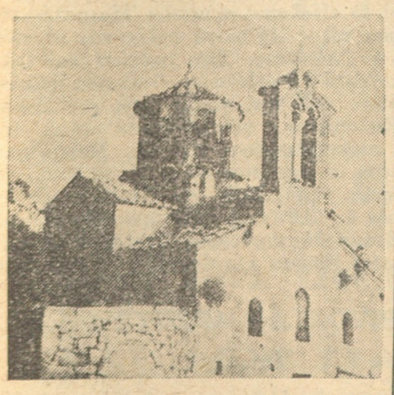

Ὁ Βυζαντινὸς Ἱερὸς ναὸς τῆς Μονῆς Ἁγίων Θεοδώρων Πραστείου Μεσσηνιακῆς Μάνης. (Φωτ. Ἰω. Ταβουλαρέα).

ΕΠΙΣΤΟΛΑΙ

ΣΤΑΜΑΤΕΛΛΟΣ ΝΙΑΡΧΟΣ

Ἕνας ἄγνωστος Μεσσήνιος ἀγωνιστής, ἀνεψιὸς τοῦ Νικηταρᾶ.

Τοῦ κ. Δ. Α. ΓΟΥΛΙΑΜΟΥ

Μολονότι δὲν συμφωνοῦμεν ὡς πρὸς τὴν «πολιτογράφησιν» τοῦ Νικηταρᾶ ὡς Μεσσηνίου, διότι εἶναι Ἀρκάς, ἐν τούτοις δημοσιεύομεν εὐχαρίστως τὴν κατωτέρω ἐνδιαφέρουσαν διὰ τὰ ἄλλα της ἱστορικὰ στοιχεῖα καὶ ἰδίᾳ τὴν πληροφορίαν περὶ τοῦ ἀνεψιοῦ τοῦ Νικηταρᾶ Σταματέλου Νιάρχου, Μεσσηνίου ἀξιωματικοῦ τοῦ ἀγῶνος ἐκ Πεύκης, ὁ ὁποῖος εἶναι ἐντελῶς ἄγνωστος ὡς ἀγωνιστής, ἐπιστολὴν τοῦ φίλου κ. Δημ. Γουλιάμου.

Φίλτατέ μου κ. Φερέτο,

Εἰς τὸ τελευταῖον φύλλον τῶν ἀγαπητῶν «Μεσσηνιακῶν Νέων» καὶ εἰς τὴν στήλην ἱστορικῶν δημοσιευμάτων, εἰς τὴν ὁποίαν μὲ πολλὴν ἐπιτυχίαν καταγίνεσαι, ἐδιάβασα τὸ ἱστορικὸν ἔγγραφον διορισμοῦ τὴν 14 5-21 τοῦ Νικήτα Σταματελοπούλου ἢ Νικηταρᾶ, ὡς ἀρχιστρατήγου τῶν ἁρμάτων τῆς ἐπαρχίας Ἄργους καὶ Ναυπλίου. Ὁ Νικηταρᾶς, ὅστις ὑπῆρξεν ἐκ τῶν πρωταγωνιστῶν τῆς Ἑλληνικῆς Ἐπαναστάσεως, καὶ εἰς τὸν ὁποῖον πολλὰ ὀφείλει ἡ Ἑλληνικὴ Πατρὶς διὰ τὴν μεγίστην συμβολήν του εἰς τὸ ἔργον τῆς ἀπελευθερώσεως, κατήγετο μὲν ἐκ τοῦ χωρίου Τουρκολέκα, ἐγεννήθη ὅμως εἰς τὴν Ἀλαγωνίαν τῆς Μεσσηνίας, ὅπως ὀρθότατα ἀναφέρεις. Συνεπῶς λόγῳ γεννήσεως, ἀλλὰ καὶ πολεμικῆς δράσεως σημαντικῆς εἰς τὴν Μεσσηνιακὴν περιοχήν, ὁ Νικηταρᾶς δέον νὰ χαρακτηρίζεται ὡς Μεσσηνιακὸς Ἥρως καὶ ὑπὸ τὴν ἰδιότητα ταύτην νὰ περιληφθῇ εἰς τὴν χορείαν τῶν Μεσσηνίων

(Συνέχεια εἰς τὴν 3ην σελίδα)

ΘΥΜΑ ΤΟΥ ΚΑΘΗΚΟΝΤΟΣ

Δάφνη Παπαδοπούλου

Ἡ διάσημος ἐρευνήτρια καρκινολόγος, ἡ ὁποία ἔπεσεν εἰς τὰς ἐπάλξεις τοῦ καθήκοντος, εἰς τὸν ἀγῶνα κατὰ τῆς ἐπαράτου νόσου. —Ἐτίμησε τὴν Μεσσηνίαν καὶ τὴν Ἑλλάδα καὶ ἀπέθανεν ὡς μεγίστη ἡρωῖς τῆς Ἐπιστήμης.

Ἐξ Οὐασιγκτῶνος ἠγγέλθη πρὸ ὀλίγων ἡμερῶν ὁ θάνατος μιᾶς νεαρᾶς Ἑλληνίδος, ἀλλὰ διαπρεποῦς ἐπιστήμονος καὶ διασήμου ἐρευνητρίας, τῆς καρκινολόγου Δάφνης Παπαδοπούλου—Σταμάτη, ἡ ὁποία ἔπεσε θῦμα τοῦ καθήκοντός της πρὸς τὴν ἐπιστήμην καὶ τὴν ἀνθρωπότητα. Τὸ ἔργον τῆς ἐκλιπούσης, τόσον προώρως ἀτυχῶς, ἐπιστήμονος, ἡ προσφορά της πρὸς τοὺς συνανθρώπους της, ἀλλὰ καὶ ἡ αὐτοθυσία της κατὰ τὴν ἐπιτέλεσιν τοῦ καθήκοντός της ὡς ἰατροῦ ἐνεπνέοντο ἀπὸ ψυχικὴν δύναμιν καὶ ἁγνὰ ἰδανικά, ποὺ ἀτυχῶς εἰς τὴν σημερινὴν ἐποχὴν τῆς ὕλης, εἶναι ξένα καὶ σχεδὸν ἄγνωστα.

Ἂν ὅμως ὁ πρόωρος θάνατός της ὑπῆρξε πλῆγμα σκληρὸν διὰ τὴν Ἐπιστήμην, καὶ τὴν οἰκογένειάν της, ἐξ ἴσου σκληρὸν πλῆγμα ὑπῆρξε καὶ διὰ τὴν Μεσσηνίαν, τῆς ὁποίας ἦτο ἐπίλεκτον τέκνον. Ἡ Δάφνη Παπαδοπούλου ἐγεννήθη τὸ 1916 εἰς τὴν Καλαμάταν, ὁ δὲ πατέρας της Βασ. Παπαδόπουλος, ἀξιωματικὸς Χωρ)κῆς κατήγετο ἀπὸ τὴν Βρωμόβρυσιν Ἀμφείας. Ἀφοῦ ἐτελείωσε τὸ γυμνάσιον, διαρκῶς ἀριστεύουσα, ἐνεγράφη εἰς τὴν Ἰατρικὴν Σχολὴν τοῦ Πανεπιστημίου Ἀθηνῶν, μετὰ δὲ τὸ πέρας τῶν σπουδῶν της μετέβη εἰς Βιέννην καὶ εἰδικεύθη εἰς τὴν Βιοχημείαν, ποὺ βοηθεῖ εἰς τὴν ἐξακρίβωσιν τῶν αἰτίων τοῦ καρκίνου. Διακριθεῖσα καὶ ἐκεῖ διὰ τοὺς ἐρευνητικάς της ἱκανότητας ἐπανῆλθεν εἰς τὴν Ἑλλάδα καὶ ἀνέλαβε τὴν διεύθυνσιν εἰδικοῦ τμήματος—τὸ ὁποῖον ἡ ἰδία ἵδρυσε—τοῦ Ἀντικαρκινικοῦ Ἰνστιτούτου Ἀθηνῶν, ὅπου καὶ συνέχιζε τὰς ἐρεύνας της. Παραλλήλως πρὸς τὰς ἐρεύνας της ἐδημοσίευε ἐνδιαφερούσας καὶ πρωτοτύπους μελέτας της εἰς τὰ ἐγκυρότερα καὶ εἰδικὰ περιοδικὰ τῆς Εὐρώπης καὶ τῆς Ἀμερικῆς καὶ τὸ ὄνομά της ἐγένετο διεθνῶς γνωστὸν μεταξὺ τῶν σοβαροτέρων καρκινολόγων καὶ ἰδία τῶν ἐρευνητῶν. Παρὰ τὸ γεγονὸς αὐτό, παρ' ὅλον ὅτι, καίτοι νεωτάτη, ἀπετέλει μίαν δόξαν διὰ τὴν Ἑλλάδα καὶ τὴν Ἑλληνικὴν Ἐπιστήμην, ἡ Δάφνη δὲν ἔτυχεν οὐδεμιᾶς ἐνισχύσεως διὰ νὰ συνεχίση τὰς τόσον ἐπωφελεῖς διὰ τὴν Ἐπιστήμην καὶ τὴν ἀνθρωπότητα, γενικώτερον ἐρεύνας της. Ἠναγκάζετο νὰ ἐργάζεται ἀντὶ τοῦ γλίσχρου μισθοῦ τῶν 2.000 δρ. διὰ νὰ ἀγοράζη διὰ τῶν χρημάτων αὐτῶν πρόχειρα ὄργανα διὰ τὰς ἐρεύνας της εἰς τὸ ἐργαστήριόν της. Ἠναγκάσθη τότε νὰ ἀνοίξη ἰδιωτικὸν ἰατρεῖον διὰ νὰ ἀνταπεξέρχεται εἰς τὰς ἀτομικὰς καὶ ἐπιστημονικάς της ἀπαιτήσεις. Τῆς τὸ ἀπηγόρευσαν, ὅπως καταγγέλει ὁ «Ἀθηναῖος» τῆς συναδέλφου «Καθημερινῆς» ὁ ὁποῖος γράφει: «Τῆς εἶπαν ὅτι ἢ θὰ τὸ κλείση, ἢ θὰ τὴν πάρουν» ἀπὸ τὸ Ἀντικαρνικὸν Ἰνστι-

(Συνέχεια εἰς τὴν 4ην σελίδα)

ΔΑΦΝΗ ΠΑΠΑΔΟΠΟΥΛΟΥ

Ἀνέκδοτα ἔγγραφα τοῦ ἀγῶνος

Η ΕΦΟΡΙΑ ΤΗΣ ΕΠΑΡΧΙΑΣ ΕΜΠΛΑΚΙΩΝ ΔΙΟΡΙΖΕΙ ΑΞΙΩΜΑΤΙΚΟΥΣ ΚΑΙ ΔΙΑΤΑΣΣΕΙ ΣΤΡΑΤΟΛΟΓΙΑΝ

Ἡ Πελοποννησιακὴ Γερουσία, εὐθὺς μετὰ τὴν συγκρότησιν καὶ ὀργάνωσιν τῶν ὑπηρεσιῶν της, διὰ διαταγῶν της καθώρισε ὄχι μόνον τὰ διοικητικὰ ὄργανα τῶν ἐλευθέρων περιοχῶν, ἀλλὰ καὶ τὰς ἁρμοδιότητάς των. Τὴν διοίκησιν ἑκάστης ἐπαρχίας καὶ τὴν ὅλην διαχείρησιν τοῦ ἀγῶνος εἶχεν ἡ Ἐφορία, ἡ ὁποία ἀπετελεῖτο ἀπὸ 5 μέλη, ἐκλεγόμενα ὑπὸ τῶν μετεχόντων τοῦ ἀγῶνος — οἱ μόνοι ποὺ εἶχον δικαιώματα πολιτικὰ— καὶ ἐκ τῶν καλυτέρων προσώπων τῆς ἐπαρχίας. Ἡ Ἐφορία εἶχε δικαίωμα διορισμοῦ κατωτέρων ἀξιωματικῶν, στρατολογίας, ἐπιβολῆς φόρων, εἰσπράξεως ἐράνων κλπ.

Κατωτέρω δημοσιεύομεν ἔγγραφον τῆς Ἐφορίας τῆς Ἐπαρ. Ἐμπλακίων—Θὰ γράψωμεν ἄλλοτε διὰ τὴν ἐπαρχίαν αὐτὴν—διὰ τοῦ ὁποίου διωρίζετο ἑκατόνταρχος ὁ Ἀλέξιος Ἀναστασόπουλος ἐκ Ζευγολατιοῦ διετάσσετο δὲ οὗτος νὰ ἐπιστρατεύση ἀριθμὸν ἀνδρῶν καθοριζόμενον ὑπὸ τῆς Ἐφορίας.

Τὸ ἔγγραφον ἀνέκδοτον εὑρίσκεται εἰς τὸν φάκελλον τοῦ Ἀλ. Ἀναστασοπούλου εἰς τὴν Ἐθνικὴν Βιβλιοθήκην.

«Καπετὰν Ἀλέξη ἀπὸ Ζευγολατιό».

Διὰ τὴν ἀξιότητα σου διορίζεσαι παρὰ τῆ(ς) γενικῆ(ς) ἐφορία(ς) τῆς ἐπαρχίας μας ἑκατόνταρχος. Θέλεις συνάξετε τοὺς στρατιῶτες σου ὡς κάτωθι σᾶς συμφωνοῦμεν (ὑποδεικνύομεν) τόπον. Καὶ ὑγιαίνετε.

Τῇ 12 Μαΐου 1322 Ἀναζήρι.

Οἱ Ἔφοροι Ἐμπλακίων

(Τ. Σ. χωρὶς ὑπογραφὰς)

Οἱ εἰκοσιπένταρχοι εἶναι ὁ Ἀναγνώστης Παπαδόπουλος ἀπὸ Σκάλα, ὁ Σεμπρᾶκος (ἐκ Κεντρικοῦ). Οἱ στρατιῶται ἀπὸ Σκάλαν 23, ἀπὸ Κακούρα(;) 20, ἀπὸ Σιάμου 5, ἀπὸ Σολάκι καὶ Τζαφερεμίνης (Βαλύρα) 8, ἀπὸ Ζευγολατιὸ 9, ἀπὸ Μπάλα (Πεύκη) 4, ἀπὸ Μαγούλα 5, ἀπὸ Κούρταγα (Κεντρικὸν) 6, ἀπὸ Δουσύλλα (Δεσσύλλα) 8, ἀπὸ Σρέφι (;) 7, ἀπὸ Διαβολίτζι 12, ἀπὸ Χάρμη (;) 5 (σύνολον) 112.

ΒΙΒΛΙΟΚΡΙΤΙΚΑ ΣΗΜΕΙΩΜΑΤΑ

"ΜΕΣΣΗΝΙΑΚΟ ΒΙΟΓΡΑΦΙΚΟ ΛΕΞΙΚΟ,,

Τοῦ κ. ΜΙΜΗ ΗΛ. ΦΕΡΕΤΟΥ

Ἡ σύνταξις καὶ ἔκδοσις μιᾶς Ἐγκυκλοπαιδείας ἢ Βιογραφικοῦ Λεξικοῦ δὲν εἶναι καὶ τόσον εὔκολος ὑπόθεσις, ὅπως πολλοί, ἴσως, πιστεύουν. Ἀντιθέτως εἶναι ἔργον δυσκολώτατον. Εἶναι ἀπείρως εὐκολώτερον νὰ γράψη κανεὶς διηγήματα, ποιήματα, κλπ., ὅταν μάλιστα εἶναι προικισμένος καὶ μὲ ταλέντον, παρὰ νὰ δημιουργήση καὶ ἐπεξεργασθῇ λήμματα Ἐγκυκλοπαιδείας. Τὰ τελευταῖα προϋποθέτουν μακρὰν καὶ ἐπίπονον ἔρευναν, γνῶσιν τῶν πηγῶν, ἰδιαιτέραν ἐνασχόλησιν μὲ τὴν ἱστορίαν τοῦ τόπου, ὅταν πρόκειται περὶ τοπικῆς Ἐγκυκλοπαιδείας, ἀλλὰ καὶ ἐμπειρίαν καὶ διαίσθησιν ἀκόμη διὰ νὰ ἠμπορῇ νὰ εὕρῃ ὁ ἐρευνητὴς ἐκεῖνα τὰ ὁποῖα τὸν ἐνδιαφέρουν διὰ τὸ θέμα του. Πέραν ὅμως καὶ ἐπὶ πλέον τούτων, ἡ σύνταξις μιᾶς Ἐγκυκλοπαιδείας δὲν εἶναι ἔργον ἑνὸς μόνον ἀνθρώπου, ἔστω καὶ ἂν οὗτος ἐργασθῇ εὐσυνειδήτως, ὅσον δήποτε καὶ ἂν γνωρίζῃ πολλὰ ἐκ τῶν μακροχρονίων ἐρευνῶν του. Εἶναι ἔργον πολλῶν ἐρευνητῶν, ἐπιστημόνων, διανουμένων. Καὶ μία Μεσσηνιακὴ Ἐγκυκλοπαιδεία ἢ Βιογραφικὸν Λεξικὸν πρέπει νὰ εἶναι ἔργον περισσοτέρων ἐρευνητῶν, διανουμένων, ἐπιστημόνων, ἱστοριοδιφῶν. Εἰς τὴν διαπίστωσιν αὐτὴν κατέληξεν ὁ γράφων ἔπειτα ἀπὸ μακρὰν καὶ ἐπίπονον ἔρευναν—ἡ ὁποία καὶ συνεχίζεται ἀκόμη—διὰ τὴν συγκέντρωσιν ὑλικοῦ πρὸς ἔκδοσιν μιᾶς Ἐγκυκλοπαιδείας, ἀξίας τῆς Μεσσηνίας, Ἐγκυκλοπαιδείας μὲ ἀξιώσεις, τὴν ὁποίαν ἔχει ἄλλωστε ἀναγγείλη ἀπὸ τοῦ πρώτου φύλλου τῆς ἐφημερίδος «Μεσσηνιακὰ Νέα», εἰς τὰ ὁποῖα μάλιστα κατὰ καιροὺς δημοσιεύονται σημειώματα Μεσ. Ἐγκ., καὶ ἀπὸ τὰ ὁποῖα τόσον πολὺ ὠφελήθη ὁ ἐκδότης νεοεκδοθέντος Μεσσηνιακοῦ Βιογραφικοῦ Λεξικοῦ.

Εἰς μίαν τοπικὴν Ἐγκυκλοπαιδείαν, ἢ ἐξειδικευμένην τοιαύτην (Θρησκευτικήν, Ἰατρικήν, Παιδικήν, κλπ) τὰ θέματα πρέπει νὰ εἶναι περισσότερον ἀνεπτυγμένα. Μία τοπικὴ Ἐγκυκλοπαιδεία πρέπει ἀφ' ἑνὸς νὰ παρουσιάζη περισσότερα ἐπιφανῆ τέκνα τῆς περιοχῆς, τὴν ὁποίαν καλύπτει, ἀφ' ἑτέρου δὲ νὰ παρέχη εἰς τοὺς ἀναγνώστας της λεπτομερέστερα, ἀλλὰ καὶ ἀπολύτως ἐξηκριβωμένα στοιχεῖα τῆς δράσεως τῶν βιογραφουμένων ἀπὸ ὅσα παρέχουν αἱ γενικαὶ Ἐγκυκλοπαιδεῖαι. Ἐὰν ὅμως μία τοπική, καὶ ἐν προκειμένῳ Μεσσηνιακή, ὡς εἶναι τὸ Μ.Β.Λ., περιέχη ὀλιγώτερα τῶν γενικῶν Ἐγκυκλοπαιδειῶν στοιχεῖα, τότε δὲν εἶναι ἀπαραίτητος ἡ ἔκδοσίς της. Εἰς μίαν Μεσ. Ἐγκ. βιογραφίαν προσωπικοτήτων πανελληνίου ἀξίας καὶ προβολῆς, ὡς εἶναι ὁ Παπαφλέσσας, ὁ Ἀναγνωσταρᾶς, ὁ Γρηγοριάδης, οἱ ἀδελφοὶ Δαρειώτη, οἱ Οἰκονομίδαι, οἱ Παπατσῶναι, οἱ Παπατσώρηδες, ὁ Μ. Ἀναστασόπουλος, οἱ Καράπαυλοι, οἱ Τριγγεταῖοι, οἱ ἀδελφοὶ Δ. καὶ Κ. Σαράβας, ὁ Ν. Πολίτης, οἱ Μαυρομιχάλαι, οἱ Κυριακοί, ὁ Γιάν. Ἀποστολάκης, ὁ Σπ. Ἀντωνόπουλος, ὁ Π. Φωτιάδης, ὁ Μερλόπουλος, ὁ Μπαρζόπουλος, ὁ Γ. Πολυμενάκος, ὁ Δαμηλάτης, ὁ Τσικλητήρας, ὁ Ν. Δικαῖος, ὁ Παπαδόπουλος, καὶ τόσαι ἄλλαι προσωπικότητες διὰ τὰς ὁποίας σεμνύνεται, καὶ δικαίως, ἡ ἰδιαιτέρα μας πατρίς, πρέπει νὰ εἶναι ἐκτεταμέναι, νὰ ἀποτελοῦν πλήρη μελετήματα μέχρις ἐξαντλήσεως τοῦ θέματος, ὥστε νὰ μὴν ἀναγκάζεται ὁ ἀναγνώστης νὰ καταφεύγη εἰς δύσχρηστα ἢ εἰς ἀπρόσιτα ἔργα διὰ νὰ πληροφορηθῇ περὶ τοῦ βιογραφουμένου προσώπου. Ἐπ' οὐδενὶ λόγῳ δύνατα νὰ «ἐγκλωβισθοῦν» εἰς ὀλίγας γραμμάς, ἢ νὰ εἶναι μικρότεραι εἰς ἔκτασιν ἀπὸ ἐκείνας τῶν γενικῶν Ἐγκυκλοπαιδειῶν.

Δὲν ἀρκεῖ ὅμως νὰ ἀναφέρωνται τὰ κυριώτερα στοιχεῖα δράσεως ἑκάστου προσώπου. Πρέπει ἀπαραιτήτως νὰ ἀναφέρωνται καὶ αἱ πηγαὶ βιβλιογραφίας ἐκ τῶν ὁποίων ἠντλήθησαν αἱ πληροφορίαι. Διότι ἄλλως τὰ στοιχεῖα ταῦτα δύνανται νὰ θεωρηθοῦν ὡς μὴ σοβαρά, ἢ καὶ ὡς ὑποβολιμαῖα καὶ νὰ τεθοῦν ἐν ἀμφιβόλῳ Καὶ δικαίως. Διότι κατὰ τὸν σοφὸν ἱστορικὸν καὶ Ἀκαδημαϊκόν, τὸν ἀείμνηστον Κ. Ἀμαντον, «ἔργον ἀμάρτυρον, οὐδὲν ἔργον». Ἡ πρόταξις μακροῦ καταλόγου βιβλιογραφίας, δὲν εἶναι πάντοτε ἐχέγγυον καὶ χρησιμοποιήσεώς των. Ἀκόμη καὶ αἱ βιογραφίαι ζώντων προσώπων θὰ πρέπει νὰ στηρίζωνται εἰς πηγάς, (Ἐφημ Κυβ., ἐφημερίδες, ἄλλα ἔντυπα, ἐπισήμους ἐκθέσεις κλπ.) διότι τότε μόνον δύνανται νὰ θεωρηθοῦν ἀντικειμενικαί, εἰλικρινεῖς. Ἄλλως, δύνανται νὰ ἐκληφθοῦν ὡς διαφήμησις, ὡς παρ' ἀξίαν προβολὴ κ.λ.π. Ὁ ἐκδότης μιᾶς τοπικῆς Ἐγκ. πρέπει νὰ εἶναι εἰς θέσιν νὰ ἀξιολογήση τὸ ὑλικόν του καὶ νὰ διαθέση τὸν ἀπαιτούμενον

(Συνέχεια εἰς τὴν 4ην σελίδα)

##

ΜΕΣΣΗΝΙΑΚΑ ΝΕΑ

ΔΕΚΑΠΕΝΘΗΜΕΡΟΣ ΕΦΗΜΕΡΙΣ ΕΝ ΑΘΗΝΑΙΣ

Γραφεῖα: Μαυρομιχάλη 9

Τηλέφ. 616 - 102,

ΣΥΝΔΡΟΜΑΙ

Ἐσωτερικοῦ:

Ἐτησία	Δραχ. 50
Ἐξάμηνος	» 25
Δῆμοι — Κοινότητες	» 150
Τράπεζαι, Σύλλογοι	» 200

Ἐξωτερικοῦ:

Ἀμερικὴ — Καναδᾶς	δολ. 5
Αὐστραλλία	λίρ. 3

ΔΙΑΦΗΜΙΣΕΙΣ

κατὰ συμφωνίαν

Ἐμβάσματα, ἐπιστολαὶ κλπ. εἰς τὴν διεύθυνσιν: Μ. Φερέτον Μαυρομιχάλη 9, Ἀθήνας (143)

ΜΕΣΣΗΝΙΟΙ ΔΙΚΗΓΟΡΟΙ

ΚΩΝ. ΠΑΝΤΕΛΟΠΟΥΛΟΣ
ΘΕΟΔ. ΠΑΝΤΕΛΟΠΟΥΛΟΣ
ΔΙΚΗΓΟΡΟΙ
Μαυρομιχάλη 9, τηλ. 616.102

ΠΕΤΡΟΣ ΑΘ. ΚΥΡΙΑΖΗΣ
ΔΙΚΗΓΟΡΟΣ
Σταδίου 43 (7ος ὄρ· γρ. 9) Τηλ. **227.154**

ΔΗΜ. ΑΘ. ΚΑΝΕΛΛΟΠΟΥΛΟΣ
ΔΙΚΗΓΟΡΟΣ
Ἱπποκράτους 13, τηλ. 627.147

ΟΜΗΡΟΣ Ι. ΓΕΩΡΓΑΚΑΣ
ΔΙΚΗΓΟΡΟΣ
Σατωβριάνδου 4 (μὲ Πατησίων 13) 3ος ὄροφος. Τηλέφ. 526-918. Κατοικία: Σκρᾶ 23α, Καλλιθέα, τηλ. 960.912.

ΜΑΡ. ΚΩΣΤΟΠΟΥΛΟΣ
ΔΙΚΗΓΟΡΟΣ
Δραγατσανίου 4 Τηλ. 227.646

Φ. Π. ΚΩΣΤΟΠΟΥΛΟΣ
ΔΙΚΗΓΟΡΟΣ
Πεσμαζόγλου 10 (Μέγαρον Τραπ. Ἐμπορ. Πίστεως) τηλ. 226.956

ΓΕΩΡ. Ι. ΑΛΕΒΙΖΟΣ
ΔΙΚΗΓΟΡΟΣ
Αἰόλου 102, τηλ. **231.833**

ΙΩ. Δ. ΚΟΤΤΑΡΙΔΗΣ
ΔΙΚΗΓΟΡΟΣ
Πανεπιστημίου 15 Τηλ. 233 094

ΔΙΟΝ. Ι. ΚΑΚΙΣΗΣ
ΔΙΚΗΓΟΡΟΣ
Πανεπιστημίου 42, τηλ. 625.973

ΗΛ. ΠΕΤ. ΜΟΥΤΕΒΕΛΗΣ
ΔΙΚΗΓΟΡΟΣ
Ἀκαδημίας 76, τηλ. 622.538

ΦΩΤ. ΔΗΜΗΤΡΟΥΛΙΑΣ
ΔΙΚΗΓΟΡΟΣ
Ἀκαδημίας 57, (α' ὄρ. γρ. 112)
Τηλ. 610.306

ΧΡ. ΚΑΤΣΙΒΑΣ
ΔΙΚΗΓΟΡΟΣ
Γαμβέτα 14, **Τηλ. 610.441**

ΓΕΩΡΓΙΟΣ Κ. ΔΑΒΙΛΑΣ
ΔΙΚΗΓΟΡΟΣ
Πανεπιστημίου 61 (6ος ὄροφ.)
Τηλ. *224.520*

Γ. ΑΝΔΡΙΑΝΟΠΟΥΛΟΣ
ΔΙΚΗΓΟΡΟΣ
Πλ. Κάνιγγος 19 τηλ. 622.656

ΤΑΣΟΣ Β. ΖΟΜΠΟΛΑΣ
ΔΙΚΗΓΟΡΟΣ
Πανεπιστημίου 34 Τηλ. 625.232

ΣΥΜΒΟΛΑΙΟΓΡΑΦΟΙ

ΛΕΩΝ. Β. ΔΗΜΗΤΡΟΠΟΥΛΟΣ
ΣΥΜΒΟΛΑΙΟΓΡΑΦΟΣ
Ἕδρα ΚΟΡΩΠΙ
(ΑΤΤΙΚΗΣ)

Γ. ΣΓΟΥΜΠΟΠΟΥΛΟΣ
ΣΥΜΒΟΛΑΙΟΓΡΑΦΟΣ
Φειδίου 6. Τηλ. 623.625 καὶ 620.078 (Γ' ὄροφος Γρ. 34

Ὑπεύθυνος ἐπὶ τῆς ὕλης
ΜΙΜΗΣ ΗΛ. ΦΕΡΕΤΟΣ
Ἕλλης 1, Τηλέφ. 581.192
Αἰγάλεω

*

Ὑπεύθυνος Τυπογραφείου:
ΙΩΑΝΝΗΣ Β. ΖΟΜΠΟΛΑΣ
Πλατεία Ἀττικῆς 2 Τηλ. 830.386

Μεσσηνιακά Δεκαπενθήμερα

ΓΡΑΜΜΑΤΑ - ΕΠΙΣΤΗΜΑΙ - ΤΕΧΝΑΙ - ΚΟΙΝΩΝΙΚΗ ΖΩΗ

Εἰς τὸ κυκλοφορῆσαν πανηγυρικὸν τεῦχος τοῦ «Δελτίου» τοῦ Ἐμπορικοῦ καὶ Βιομηχανικοῦ Ἐπιμελητηρίου Ἀθηνῶν δημοσιεύεται περισπούδαστον ἄρθρον τοῦ ὑφυπουργοῦ Συντονισμοῦ κ. Ἰω. Μπούτου διὰ τὴν σύνδεσιν τῆς χώρας μας μὲ τὴν Ε.Κ.Α. Ὁ κ. Μποῦτος χαρακτηρίζει τὴν σύνδεσιν τῆς Ἑλλάδος μετὰ τῆς Ε.Κ.Α. ὡς γεγονὸς μὲ τεραστίαν ἔκτασιν καὶ συνεπείας. Ἡ Ἑλλάς, τονίζει ὁ κ. ὑφυπουργός, τοποθετεῖται οὕτω ὁριστικῶς ἐντὸς πολιτικοῦ καὶ πολιτιστικοῦ χώρου, εἰς τὸν ὁποῖον ἄλλωστε καὶ ἐξ ἱστορικῶν, καὶ ἐκ γεωγραφικῶν λόγων ἀνήκει. Ὡς πολιτιστικὴ μονὰς ἡ χώρα μας θὰ ὠφεληθῇ μεγάλως ἐκ τῆς προσεγγίσεως μὲ τὰς εὐρωπαϊκὰς χώρας, αἱ ὁποῖαι ὑπῆρξαν ἐπὶ αἰῶνας κοιτὶς νέων ἐμπνεύσεων καὶ νέων στοιχείων τοῦ ἑλληνοχριστιανικοῦ πολιτισμοῦ. Ἀπὸ μιᾶς δὲ ἀπόψεως, ἡ σύνδεσις θὰ πρέπει νὰ σημαίνῃ ἀποτίναξιν ὅλων ἐκείνων τῶν στοιχείων, τὰ ὁποῖα ἔδιδον εἰς τὴν Ἑλλάδα τὰς διαστάσεις μιᾶς καθαρῶς βαλκανικῆς χώρας.

ΣΥΝΔΡΟΜΗΤΑΙ ΕΠΑΡΧΙΩΝ

Ἀπέστειλαν τὰς συνδρομάς των ἀπ' εὐθείας εἰς τὴν Διεύθυνσιν τῆς ἐφημερίδος μας οἱ κάτωθι συπατριῶται μας τοὺς ὁποίους καὶ εὐχαριστοῦμεν:

Ν. Χαλβατσιώτης (Ἀμαλιάς), Ἠλ. Παυλῆς (Τρίπολις), Κ. Θεοδωρόπουλος (Θεσ)κη), Γερ. Γιούλης (Θεσ)κη), Χρ. Παπαδόπουλος (Δ.Α.Κ. Β.ΣΓ. 904), Κ. Κάργας (Πήδημα), Σεβ. Μητ. Καρδίτσης κ. Κύριλλος, Κ. Τζαμάλης (Ζαχάρω), Γ. Καρμπαλιώτης (Θουρία 2 ἐτῶν), Γ. Τσιλίκος (Αἰδηψός), Σπ. Κ. Μπούρτς (Πειραιεύς), Δημοσθ. Γιαλαμᾶς (Ρόδος) Γ. Φλέσσας (Ἀθῆναι) Ν. Φρατζεσκώνης (Καλλιθέα), Βασ. Κοντόπουλος (Ἀθῆναι 2 ἐτῶν), Ἰω. Καμαριάκης (Καρδίτσα), Π. Κατσιρέας (Καρπενήσιον) Δημ. Τσίμπουρης (Τῆνος 2 ἐτῶν) Π. Ἀλεξόπουλος (Ἀλεξανδρούπολις), Κ. Κωνσταντόπουλος (Μπόστον Η. Π.Α.) Α. Κορμᾶς (Βαθὺ Σάμου 2 ἐτῶν), Ε. Κουβελάκης (Ἀθῆναι), Π. Νικολόπουλος (Ἀθῆναι Γουδί), Στ. Παναγόπουλος (Ξάνθη 2 ἐτῶν), Ν. Χατζόπουλος (Ν. Ἰωνία Βόλου), Γ. Παπαγιαννόπουλος (Ν. Σμύρνη), Ἀθαν. Τσιακαλάκης (Αἴγιον 2 ἐτῶν), Ν. Λιακόπουλος (Σιδηρόκαστρον), Δημ. Τσιρώνης (Ἀθῆναι), Κοσ. Σκούπας (Θεσ)κη), Ἀντ. Πανούσης (Ραυτόπουλο), Λεων. Δημητρόπουλος (Κορωπί), Φ. Παναγιωτόπουλος (Γαργαλιάνουι 2 ἐτῶν), Ἰω Μπέτσιος (Ἀθῆναι), Σωκ. Μπέτσιος (Κ. Μέλπεια).

Παρακαλοῦνται οἱ φίλοι συνδρομηταί μας τῶν ἐπαρχιῶν, καὶ οἱ ἐν Μεσσηνίᾳ πλὴν τῆς Καλαμάτας καὶ τῆς ἐπ. Μεσσήνης, ὅπου ὑπάρχουν ἀντιπρόσωποι τῆς ἐφημερίδος, ὅπως μᾶς ἀποστείλουν τὰς συνδρομάς των, διότι εἶναι ἀσύμφορος ἡ ἀποστολὴ ἀντιπροσώπου πρὸς εἴσπραξιν.

ΕΚΛΕΚΤΟΙ ΚΑΛΛΙΤΕΧΝΑΙ

Θ. ΒΑΒΑΓΙΑΝΝΗΣ

Ὁ συμπατριώτης—ἐκ Φιλιατρῶν—γενικὸς διευθυντὴς τῆς Κρατικῆς Ὀρχήστρας Ἀθηνῶν, ὁ ὁποῖος μὲ τόσην ἐπιτυχίαν διηύθυνε πρό τινος τὴν ἐκτέλεσιν συναυλίας μὲ ἔργα Μέντελσον, Γκρήκ, καὶ Καρυωτάκη. Ὁ κ. Βαβαγιάννης χαρακτηρίζεται ὡς «στοργικὸς καὶ μουσικοπνευματικὸς ἑρμηνευτής».

Ἐκυκλοφόρησε τὸ χρονικὸ τοῦ συμπατριώτου μας κ. Κώστα Καλατζῆ «Οἱ σφαγὲς τῶν Καλαβρύτων»,—εἶχε πρωτοεκδοθῆ τὸ 1945—εἰς φροντισμένην ἔκδοσιν μὲ εἰκόνες τοῦ γλύπτου ἐπίσης συμπατριώτου μας κ. Κ. Γεωργακᾶ ἀπὸ τὸν διαγωνισμὸν τοῦ μνημείου, σκίτσα τοῦ κ. Φωκ Δημητριάδη καὶ ἐξώφυλλον «ὄφσετ» τοῦ κ. Γερ. Γρηγόρη. Τὸ πένθιμον αὐτὸ χρονικόν, ἡ ἀτμόσφαιρα καὶ τὰ καθέκαστα τοῦ ὁποίου ἐνθυμίζουν ἀρχαίαν τραγωδίαν, παρουσιάζεται, τώρα βελτιωμένον καὶ συμπληρωμένον, μὲ λεπτομερείας καὶ ἀνατριχιαστικὰς ἀφηγήσεις τῶν διασωθέντων, μὲ τὰ λαϊκὰ τραγούδια, καθὼς καὶ μὲ τὰ ὀνόματα ὅλων τῶν διασωθέντων.

Ἐν τῷ μεταξὺ τυπώνεται καὶ τὸ ποιητικὸν βιβλίον τοῦ κ. Καλατζῆ «Ἐκ βαθέων ἐκέκραξα», τὸ ὁποῖον θὰ περιέχῃ τὰς πέντε ποιητικὰς συλλογάς. Εἰς τὸ βιβλίον αὐτό, θὰ ὑπάρχῃ ἕνα μέρος, ποὺ θὰ τιτλοφορῆται «πόλεμος μὲ τὸ χρόνο» καὶ τὸ ὁποῖον θὰ περιέχῃ τὰ μακρόστιχα ποιήματα: «Μαῦρα Μαντάτα», «Ὄλεθρος», «Σκοτεινὴ γῆ», «Ὁ λαὸς τῆς Ραχήλ», «Ἐπικὸς λόγος», «Ἐπιτάφιος θρῆνος» κλπ. Ἐπίσης ὁ κ. Καλατζῆς εὑρίσκεται εἰς διαπραγματεύσεις μετὰ τοῦ ἐκδοτικοῦ οἴκου «Μόρφωση» διὰ τὴν ἔκδοσιν τοῦ ἔργου του «Ἱστορία τῆς μεγάλης Ἑλληνικῆς ἐπαναστάσεως», τῆς ὁποίας ἡ σύνθεσις, ἀρχίζει ἀπὸ τὴν ἡμέραν τῆς πτώσεως τῆς Βασιλευούσης (1453) καὶ τελειώνει μὲ τὴν ἔλευσιν τοῦ Ὄθωνος. Τὸ ὅλον ἔργον διαιρεῖται εἰς δύο μεγάλους τόμους.

* Ὑπὸ τοῦ συμπατριώτου μας γεν. ἐπιθεωρητοῦ Μ. Ἐκπαιδεύσεως καὶ γνωστοῦ συγγραφέως κ. Κώστα Παπαπαναγιώτου ἐξεδόθη τὸ βιβλικὸν δρᾶμα «Ρεσφά».

* Ἐκυκλοφόρησε τὸ 136 τεῦχος τοῦ περιοδικοῦ «Πτηνοτροφικὸν Δελτίον» τοῦ ὁποίου ἀρχισυντάκτης εἶναι ὁ συμπατριώτης μας—ἐκ Κυπαρισσίας—κ. Ἀντώνιος Σωτηρόπουλος, γεωπόνος.

* Στὴν αἴθουσα τῆς Λαϊκῆς Σχολῆς Καλαμάτας ἐπραγματοποιήθη τὴν 18 Νοβρίου ἡ διάλεξις τοῦ συμπολίτου κ. Ἰωάν. Καμαρινάκη Διευθυντοῦ τῆς Νομαρχίας Καρδίτσης μὲ θέμα: «Ἐπιστήμη καὶ ἀνθρωπισμός». Ὁ ἐκλεκτὸς ὁμιλητὴς μὲ δεξιοτεχνία καὶ εὐγλωττία ἀνέπτυξε τὸ δύσκολο θέμα του ποὺ ἦταν ἕνας πραγματικὸς ὕμνος στὸν ἄνθρωπο καὶ στὴν ἀγάπη μεταξὺ τῶν ἀνθρώπων.

ΟΙ ΚΑΛΛΙΤΕΧΝΑΙ [ΜΑΣ]

Ὁ συμπολίτης μας θιασάρχης Βασ. Διαμαντόπουλος καὶ ἡ Δήδα Πρωτοψάλτη εἰς μίαν σκηνὴν ἀπὸ τὸ ἔργο τοῦ Πιραντέλλο «Ὅλα σὲ καλό» ποὺ ἀνέβασε στὸ «Νέο Θέατρο».

Εἰς τὴν αἴθουσαν τῆς «Ἑταιρίας τῶν Φίλων τοῦ Λαοῦ» (Εὐριπίδου 12) θὰ ὁμιλήσῃ τὴν 11ην τρέχοντος, ἡμέραν Τρίτην καὶ ὥραν 7.30 μ.μ. ὁ συμπολίτης μας πρόεδρος τοῦ Ἀνωτ. Γνωμ. Συμ. Ἐκπ)σεως καὶ κοσμήτωρ τῆς Ἑταιρίας κ. Πότης Γεωργοῦντζος μὲ τὸ λίαν ἐνδιαφέρον θέμα: «Οὐσία καὶ ἀκτινοβολία τῆς Ἑλληνικῆς Παιδείας»

* Συνεχίζονται μὲ γοργὸν ρυθμὸν αἱ ἐργασίαι διὰ τὴν ἔκδοσιν τῆς «Πελοποννησιακῆς Πρωτοχρονιᾶς» εἰς τὴν ὁποίαν θὰ συνεργάζωνται καὶ ἐφέτος οἱ γνωστότεροι Μεσσήνιοι συγγραφεῖς καὶ διανοούμενοι. Ὁ διευθυντὴς καὶ ἐκδότης τῆς «Πελοποννησιακῆς Πρωτοχρονιᾶς» συμπατριώτης μας—ἐκ Γαργαλιάνων—κ. Μίμης Παπαχριστοφίλου φιλοδοξεῖ ἐφέτος νὰ παρουσιάσῃ ἀκόμη καλυτέραν ἔκδοσιν τῆς ἐπιβληθείσης πλέον «Πελ. Πρωτοχρονιᾶς».

* *Ἐντὸς τῶν ἡμερῶν ὁ συμπατριώτης μας ἐκδότης κ. Γιαν. Γιαννίκος (Ἀκαδημίας 57) κυκλοφορεῖ εἰς πολυτελεστάτην ἔκδοσιν τὰ πολύκροτα πρακτικὰ τῆς δίκης τοῦ στρατηγοῦ Μακρυγιάννη, μὲ πρόλογον, εἰσαγωγὴν καὶ σχόλια τοῦ ὑφηγητοῦ τῆς ἱστορίας καὶ γενικοῦ διευθυντοῦ τῶν Γενικῶν Ἀρχείων τοῦ Κράτους κ. Ἐμμ. Πρωτοψάλτη.*

ΚΩΝ. ΓΙΑΝΝΕΤΟΣ
ΕΜΠΟΡΟΡΡΑΠΤΗΣ
Ἀκαδημίας 41
Τηλ. 624.612

ΓΕΩΡ. ΤΖΑΒΑΡΑΣ
ΕΜΠΟΡΟΡΡΑΠΤΗΣ
Πλατεῖα Καρύτση 2,
Τηλ. 231.234

Διαδίδετε τὰ «Μεσσηνιακὰ Νέα»

Καπνοπωλεῖον
καὶ εἴδη ψιλικῶν
ΣΩΚ. ΔΡΑΚΟΠΟΥΛΟΥ
Θεμιστοκλέους 6, τηλ. 622-361

ΙΩΑΝ. Π. ΜΟΥΤΕΒΕΛΗΣ
ΑΡΧΙΤΕΚΤΩΝ ΜΗΧΑΝΙΚΟΣ
Ἀκαδημίας 76 — Τηλ. 622.538

ΜΕΣΣΗΝΙΟΙ ΙΑΤΡΟΙ

ΖΕΤΤΑ Π. ΠΑΝΟΥΣΟΠΟΥΛΟΥ
ΠΑΙΔΙΑΤΡΟΣ
Εἰδικῶς μετεκπαιδευθεῖσα καὶ ἐπὶ ἀνωμάδων παίδων εἰς Βιέννην—Γερμανίαν — Ζυρίχην. Δέχεται Ἑλ. Βενιζέλου 29 — Ζωγράφου Στάσις Κοτοπούλη) Τηλ **667-510**

ΑΡΙΣΤ. Κ. ΚΑΡΓΑΣ
ΕΙΔΙΚΟΣ ΠΑΙΔΟΨΥΧΙΑΤΡΟΣ
ΨΥΧΙΑΤΡΟΣ
Μετεκπαιδευθεὶς ἐπὶ 4ετίαν εἰς τὸ Πανεπιστήμιον North Caroline καὶ ἐπὶ 2ετίαν ἀσκηθεὶς εἰς τὸ Institute Wayne County General Hospital Detroit Michigan. Δέχεται Καλάρη 4 τηλ. **617.559**

ΑΘΑΝ. Β. ΘΕΟΔΩΡΑΚΟΠΟΥΛΟΣ
ΧΕΙΡΟΥΡΓΟΣ - ΟΥΡΟΛΟΓΟΣ
Ἰφιγενείας καὶ Ἰλισσοῦ 105, (Καλλιθέα) **Τηλ. 990.882**

ΧΡΙΣΤΟΣ Π. ΜΗΝΗΣ
ΠΑΙΔΙΑΤΡΟΣ
Δέχεται Λεωφ. Θησέως 125 Καλλιθέα 9—10 π.μ καὶ 5—7 μ. μ. Τηλ. 961.059

ΓΕΩΡ. Ν. ΚΑΒΑΤΖΑΣ
ΠΑΘΟΛΟΓΟΣ - ΠΑΙΔΙΑΤΡΟΣ
Δέχεται: ὁδὸς Θεάτρου 161, Τηλ. 477.208, Πειραιεὺς

ΓΕΩΡ. Γ. ΜΑΡΓΕΛΗΣ
ΙΑΤΡΟΣ ΠΑΘΟΛΟΓΟΣ
Δέχεται: Παπαδιαμαντοπούλου 8 (Ἠλύσια) τηλ. 75.842 καὶ 70.425.

ΑΝΤ. Κ. ΠΟΥΛΟΠΟΥΛΟΣ
ΙΑΤΡΟΣ ΠΑΘΟΛΟΓΟΣ
Ἀριστείδου 76. Τηλ. 961.015
Καλλιθέα

Δ^Ρ ΔΙΟΝ. Σ. ΔΕΜΠΕΓΙΩΤΗΣ
ΙΑΤΡΟΣ — ΧΕΙΡΟΥΡΓΟΣ
Εἰδικὸς νοσημάτων θώρακος
Fellow of Washington University U.S.A. Ἐπιστ. Σύμβουλος Ἀντικαρκινικοῦ. Ἰατρεῖον: Λαμψάκου 5 Ἀμερικανικὴ πρεσβεία. Τηλ. 718.296

ΚΑΝΝΑΒΟΣ ΣΤΑΘΗΣ
ΙΑΤΡΟΣ
Θεμιστοκλέους 45 Τηλ. **627.925**
Δέχεται 5—7 μ. μ. ἐπὶ συνεντεύξει.

Δ^Ρ ΝΙΚΟΛ. Η. ΔΑΒΙΛΑΣ
ΙΑΤΡΟΣ
ΧΕΙΡΟΥΡΓΟΣ - ΟΥΡΟΛΟΓΟΣ
Δέχεται: Βερατζέρου 50 ὧραι 5-7 μ. μ. Τηλ. 534.189

ΑΛ. Ν. ΓΚΑΡΓΚΟΥΛΑΣ
ΠΑΙΔΙΑΤΡΟΣ
Ἀριστοῦχος Δρ Πανεπιστημίου. Ἐπιμελ. Νοσοκομείου Παίδων. Δέχεται καθ' ἑκάστην 5—7 μ.μ. Καποδιστρίου 18, Τηλ620-100.

ΝΙΚ. ΗΛ. ΜΠΕΡΗΣ
ΙΑΤΡΟΣ ΠΑΘΟΛΟΓΟΣ
Βασ. Σοφίας 54, τηλ. 72.534. Οἰκία: Ἀλκμᾶνος 15, τηλ. 70.419.

τὴν μεγάλην μας προσπάθεια χάριν τῆς μοντέρνας καὶ κομψῆς ἐμφανισεώς της

Πρέπει νὰ τὰ δῇ Κάθε γυναῖκα γιὰ νὰ διαπιστώση

Νέα ΤΜΗΜΑΤΑ ΕΚΛΕΚΤΩΝ ΕΤΟΙΜΩΝ ΚΑΙ ΕΙΔΩΝ ΠΟΛΥΤΕΛΕΙΑΣ

Ἀφοῖ Μιστριώτη
ΓΥΝΑΙΚΕΙΑ ΥΦΑΣΜΑΤΑ
ΕΡΜΟΥ 39 - ΤΗΛ. 224.561
ΚΡΑΥΓΗ

ΣΧΟΛΗ
ΚΟΠΤΙΚΗΣ - ΡΑΠΤΙΚΗΣ
Ἕλλης Φ. Τσαρπάλα
ΕΡΜΟΥ 44, (4ος ὄροφος). Τηλ. 232.593
Ἐκμάθησις τελεία. Διδάκτρα λογικά.
Σημ. Προτιμᾶτε τὴν σχολὴν τῆς συμπατριώτιδός μας. Ἔχετε συμφέρον.

Κοινωνικά

ΓΑΜΟΙ

* Εἰς τὸν ναὸν τοῦ Ἁγ. Παντελεήμονος (Ἀχαρνῶν) ἐτελέσθησαν τὴν Κυριακὴν 18 Νβρ. οἱ γάμοι τοῦ συμπατριώτου μας λοχαγοῦ τοῦ ΓΕΣ κ. Ἰω. Γ. Σουλελὲ μετὰ τῆς διδασκαλίσσης δίδος Δήμητρας Τσαμαντᾶ ἐκ Κορίνθου. Παρέστησαν πολλοὶ καὶ ἐκλεκτοὶ συμπατριῶται μας μεταξὺ τῶν ὁποίων διεκρίνομεν τὸν ὀδοντίατρον κ. Ἰω. Μιχαλόπουλον, ἰατρὸν κ. Κ. Παναγόπουλον, μηχανικὸν κ. Δ. Μπαλόπουλον, ἰατρὸν καὶ κ. Στ. Γιαννοπούλου, τελώνην, κ. Κ. Σταθόπουλον, ἐκπαιδευτικὸν κ. Τρ. Πανουσόπουλον, κ. καὶ κ. Περ. Κορμᾶ, κ. καὶ κ. Καλογεροπούλου, κ. κ. Χαρ. Μανωλόπουλον, Παν. Παπαδόπουλον ἀστυνομικούς, κ. Σπ. Σταυρόπουλον κ. ἄ. Ἀντιπροσωπεία ἐξ ἑξήκοντα καὶ πλέον ἀξιωματικῶν προσέδωσε μεγαλυτέραν λαμπρότητα εἰς τὴν γαμήλιον τελετήν. Ἐπίσης παρέστη καὶ ἀντιπροσωπεία δίδων ὑπαλλήλων τοῦ ΓΕΣ.

Στὸ εὐτυχισμένο καὶ ταιριαστὸ ζευγάρι εὐχόμεθα ὁλοψύχως βίον ἀνέφελον καὶ εὐτυχῆ.

Τ. Γ. Π.

* Εἰς τὸν ναὸν Ἁγ. Ἀλεξάνδρου Π. Φαλήρου ἐτελέσθησαν ἐν μέσῳ ἐκλεκτοῦ κόσμου οἱ γάμοι τοῦ παιδαγωγοῦ καὶ συγγραφέως κ. Γεωργίου Κυριαζοπούλου μετὰ τῆς δίδος Μαρίας Πασσάκου, καθηγητρίας ἐν τῇ Ἀρσακείῳ Παιδ. Ἀκαδημία.

ΑΡΡΑΒΩΝΕΣ

* Στάθης Ν. Παπασταθόπουλος μηχανικὸς—κλωστοϋφαντουργὸς ἐκ Μικρομάνης—Νέλλη Ν. Ἀριτζῆ ἐκ Βρυξελῶν ἠρραβωνίσθησαν.

* Λεωνίδας Πράσινος βοηθὸς γυμνασιάρχης—Φρόσω Σκουλαρίκου ἔδωσαν ἀμοιβαίαν ὑπόσχεσιν γάμου.

Θερμὰ συγχαρητήρια

Μ. Φερέτος

ΜΕΣΣΗΝΙΑΚΑ ΠΕΝΘΗ

ΙΩΑΝΝΗΣ ΠΑΠΑΤΣΩΡΗΣ

Συνταγματάρχης Χωροφυλακῆς

Εἰς τὸ νοσοκομεῖον ΑΧΕΠΑ Θεσσαλονίκης, ὅπου ἐνοσηλεύετο, ἀπεβίωσεν ὁ συμπατριώτης μας Ἰωάν. Παπατσώρης, ἐτῶν 55, Ἀνώτερος Διοικητὴς Χωροφυλακῆς Ἀνατ. Μακεδονίας. Γόνος παλαιᾶς καὶ μιᾶς τῶν ἱστορικωτέρων οἰκογενειῶν τῆς Τριφυλίας, ἡ ὁποία πρωτηγωνίστησε κατὰ τὴν ἐπανάστασιν τοῦ 1821 — ὁ ἱερεὺς Δημ. Παπατσώρης καὶ ὁ υἱός του Ἀναγ. Παπατσώρης ὑπῆρξαν στρατηγοὶ τοῦ ἀγῶνος καὶ ὁπλαρχηγοὶ τῆς ὀρεινῆς Τριφυλίας,—καὶ ἔπαιξε σημαντικώτατον ρόλον μετὰ τὴν ἀπελευθέρωσιν εἰς τὴν πολιτικὴν ζωὴν τῆς Μεσσηνίας—μέλη της ἐξελέγοντο βουλευταὶ καὶ Δήμαρχοι μέχρι καὶ τοῦ 1912— ὁ ἐκλιπὼν τόσον προώρως ἀξιωματικὸς ἐγεννήθη τὸ 1907 εἰς Δώριον. Τὸ 1937 ἐξῆλθε τῆς Σχολῆς ὡς ἀνθυπομοίραρχος. Κατὰ τὸν Ἑλληνο-Ἰταλικὸν πόλεμον ὑπηρέτησεν εἰς τὴν Ἀλβανίαν. Ἀκολούθως ὑπηρέτησεν εἰς διαφόρους ὑπηρεσίας ἐπὶ μακρὸν δὲ εἰς τὴν ὑποδιεύθυνσιν Ἀσφαλείας Θεσσαλονίκης, μέχρι τοῦ 1958, καὶ ἐν συνεχείᾳ εἰς τὴν διεύθυνσιν Ἐθνικῆς Ἀσφαλείας τοῦ ὑπ. Ἐσωτερικῶν μέχρι πρὸ ἔτους, ὅτε προαχθεὶς εἰς συνταγματάρχην ἐτοποθετήθη ὡς Ἀνώτερος Διοικητὴς Χωροφυλακῆς Ἀνατ. Μακεδονίας. Ὁ Ἰω. Παπατσώρης ἦτο ἐκ τῶν ἀρίστων ἀξιωματικῶν τῆς Β. Χ., διεκρίνετο διὰ τὴν αὐστηρὰν προσήλωσιν εἰς τὸ καθῆκον, τὴν εὐθυκρισίαν, τὴν ἀνωτερότητα τοῦ χαρακτῆρος του, διὸ καὶ ἐξετιμᾶτο καὶ ἠγαπᾶτο ὅλως ἰδιαιτέρως καὶ ὑπὸ τῶν ἀνωτέρων συναδέλφων του. Ὁ Ἰ. Παπατσώρης εἶχε τιμηθῆ διὰ τοῦ Σταυροῦ τῶν Ταξιαρχῶν τοῦ Β. Τάγματος, διὰ τοῦ Χρυσοῦ Σταυροῦ τοῦ Τάγματος τοῦ Φοίνικος, διὰ τοῦ Χρυσοῦ Σταυροῦ τοῦ Τάγματος Γεωργίου Α' ὡς καὶ διὰ τριῶν μεταλλίων ἀνδραγαθίας, τριῶν πολεμικῶν Σταυρῶν Γ' τάξεως, μεταλλίου Στρατιωτικῆς ἀξίας καὶ ἄλλων. Ὁ θάνατος προεκάλεσε θλῖψιν καὶ ἄφατον λύπην ἰδιαιτέρως εἰς τὴν Τριφυλίαν.

ΔΙΟΝ. Ι. ΒΟΓΟΠΟΥΛΟΣ

Δημοσιογράφος

Μετὰ μακρὰν καὶ ἐπώδυνον ἀσθένειαν ἀπεβίωσε καὶ ἐτάφη τὴν 26 Νβρίου ὁ συμπολίτης μας Διον. Ι. Βογόπουλος, ἐκδότης καὶ διευθυντὴς τῆς συναδέλφου «Ἠχὼ τῆς Μεσσηνίας». Ὁ ἐκλιπὼν ἐγεννήθη εἰς Καλαμάταν τὸ 1896 καὶ νεώτατος ἐπεδόθη εἰς τὴν δημοσιογραφίαν ἐργάσθεὶς εἰς τὰ ἐκεῖ ἐφημερίδας. Τὸ 1917 ἐξέδωκε τὸ περιοδικὸν «Πνεῦμα». Ἐγκατασταθεὶς ἀργότερον εἰς Ἀθήνας συνέχισεν ἐργαζόμενος εἰς Ἀθηναϊκὰς ἐφημερίδας μέχρις ὅτου διωρίσθη εἰς τὸ Ὑφυπουργεῖον Τύπου, ὅπου ἀνῆλθε μέχρι τοῦ βαθμοῦ τοῦ τμηματάρχου. Τὸ 1946 ἐξέδωκε τὴν 15θήμερον ἐφημερίδα «Ἠχὼ τῆς Μεσσηνίας» διὰ τῆς ὁποίας ἠγωνίσθη διὰ τὴν ἐπίλυσιν τῶν προβλημάτων τῆς Μεσσηνίας καὶ τὴν καθόλου πρόοδόν της. Τὸ 1948 ἐξέδωκε τὸ βιβλίον «Πεζὰ καὶ Ἔμμετρα». Ἐπίσης ἐξέδωκε τὸ «Μεσσηνιακὸν Ἡμερολόγιον» 1950 καὶ 1951 καὶ τὸ «Πελοποννησιακὸν Ἡμερολόγιον» 1954. Ἐξέδωκε τέλος εἰς ὀλίγα φύλλα καὶ τὸ «Νέον Πνεῦμα» ἐν Ἀθήναις. Τὴν κηδείαν τοῦ ἐκλιπόντος φίλου καὶ συναδέλφου, ὁ ὁποῖος ἦτο ἕνας ἐκ τῶν ἱδρυτῶν καὶ γεν. γραμματεὺς τοῦ Συνδέσμου «Ἡ Καλαμάτα», γενομένην ἐκ τοῦ Α' Νοσοκομείου παρηκολούθησε πλῆθος Μεσσηνίων τὸν νεκρόν του δὲ ἀπεχαιρέτησαν οἱ κ. κ. Σ. Δ. καΐος ἐκ μέρους τῆς Π.Ε.Α., Κ. Ἀλεβίζος ὡς ἐκπρόσωπος τῶν ἐν Ἀθήναις Μεσσηνιακῶν ἐφημερίδων, Γ. Σταμπολῆς πρόεδρος Ἑνώσεως Λογοτεχνῶν, οἱ ὁποῖοι ἐξῆραν τὰς ἀρετὰς τοῦ μεταστάντος.

ΓΕΩΡΓΙΟΣ ΑΘ. ΜΟΙΡΟΥΛΗΣ

Ἰατρὸς

—Ἀπεβίωσεν ἐν Ἀθήναις καὶ ἐτάφη εἰς τὴν ἰδιαιτέραν του πατρίδα Θουρίαν ὁ ἰατρὸς Γεώργιος Ἀθ. Μοιρούλης. Ὁ ἐκλιπὼν ἐσπούδασε ἰατρικὴν εἰς τὸ Πανεπιστήμιον Ἀθηνῶν, ἀκολούθως δὲ μετέβη εἰς Εὐρώπην ὅπου καὶ συνεπλήρωσε τὰς σπουδάς του. Ἐπανελθὼν ἤσκησεν τὴν ἰατρικὴν

Γνωρίζετε ὅτι...

Κατὰ τοὺς πολέμους 1912-1921 ἔπεσαν ἡρωϊκῶς οἱ Ἀμφειῶτες Ἠλ. Ἀρμένης, Νικ. Ἀρμένης, Ἀλέξ. Καπράλος, Ἰω. Καπράλος, Σωτ. Κοτταρίδης, Γ. Μπούρας, Γ. Μπούρας (ἕτερος), Ν. Μπούρας, Χαρ. Μπούρας, Περ. Νταραχάνης, Φιλοπ. Νταραχάνης, Λεων Παπανικολάου, Ἀθ. Πετρόπουλος, Σιμ. Πολυχρόνης, Εὐστ. Σκούληκας, Διον. Σταθάκης ἀπὸ τὸ Ἀρφαρᾶ, Ν. Θεοδωρόπουλος, Σωτ. Θεοδωρόπουλος, Ζαχ. Μπάρδης, Νικήτας Μακρῆς, Χρ. Μπάρδης, Ἐλισ. Σγάτζος ἀπὸ τὸν Ἅγιο Φλῶρο, Σταμ. Συρρᾶκος ἀπὸ τὴ Βρωμόβρυσι, Ν. Α. Εξηνταβελώνης, Γ. Ἀθ. Κυριαζῆς ἀπὸ τὸ Πήδημα, Δ. Δημόπουλος, Γ. Μολαπάνης, Γ. Σμυρλῆς ἀπὸ τὴν Πολιανή, Δ. Κάργας, Εὐστ. Κάργας, Ἰ. Κορομηλᾶς, Ν. Ἀρ. Κορομηλᾶς, Χρ. Κορομηλᾶς, Γεώργ. Κοτταρίδης, Ἰ. Γ. Μάνδαλος, Διον. Φιλιογιάννης, Ἰ. Τσαπραλῆς ἀπὸ τὸν Ἀγριλο, Ἰω. Καπόγλης, Κ. Κατσαμπάνης, Σωτ. Κατσαμπάνης, Ν. Σουσούνης ἀπὸ τὴ Βελανιδιά, Π. Δρούγας, Γρ. Δωδεκᾶτος, Παν. Δωδεκᾶτος, Παν. Ἠλιόπουλος, Παν. Κορομηλᾶς, Ἀθ. Κουτραφούρης, Ἠλ. Κρίκας, Γ. Λύβας, Παν. Λύβας, Παν. Μουτσούλας καὶ Ἠρ. Μπάλλας ἀπὸ τὸ Γαρδίκι καὶ ὅτι τὸν Ὀκτώβριον τοῦ 1921 ἐτελέσθη Ἀρχιερατικὸν πάνδημον μνημόσυνον εἰς Ἀρφαρᾶ χοραστατοῦντος τοῦ τότε Μητροπολίτου Μεσσηνίας Μελετίου βοηθουμένου ὑπὸ τῶν ἱερέων ὅλων τῶν χωρίων τοῦ Δήμου Ἀμφείας; (Ἐφ. Καλ. «Σημαία», 26 Ὀκτ. 1621)

—Στὰ 1821 τὴν Ἐπαρχία Ἐμπλακίων ἀντιπροσώπευσεν ὡς πληρεξούσιος στὴν ἐθνοσυνέλευσι στὴν ὁποίαν συνεζητεῖτο ὁ Ὀργανισμός, δηλ. τὸ πρῶτο Σύνταγμα, τῆς Πελοποννησιακῆς Γερουσίας ὁ ἐκ Σπερχογείας πρόκριτος καὶ φιλικὸς Παν. Δαμιανὸς (Μάμουκα: Τὰ κατὰ τὴν Ἀναγέννησιν... τόμ. Α' σελ. 16) καὶ ὅτι ὁ ἴδιος διετέλεσε καὶ στὰ 1824 καὶ στὰ 1830 πληρεξούσιος Ἐμπλακίων;

Μ. Η. ΦΕΡ.

εἰς τὴν περιοχὴν Θουρίας καὶ Καλαμάτας ὅπου ἔχαιρεν ἰδιαιτέρας ἐκτιμήσεως καὶ ὡς ἐπιστήμων καὶ ὡς ἄνθρωπος. Διότι διεκρίνετο διὰ τὴν ἀνωτερότητα τοῦ χαρακτῆρος του, τὸ ἦθος, τὴν καλωσύνην του, ἀλλὰ καὶ τὴν ἀνιδιοτέλειάν του. Ἀπὸ ἐτῶν εἶχεν ἐγκατασταθῆ εἰς Ἀθήνας ὅπου καὶ ἀπεβίωσε. Τὴν κηδείαν του, γενομένην κατ' ἐκφρασθεῖσαν πρὸ τοῦ θανάτου του ἐπιθυμίαν, εἰς τὴν ἰδιαιτέραν του πατρίδα, τὴν ὁποίαν ἠγάπα μετὰ πάθους, παρηκολούθησε πλῆθος κόσμου ἐκ τῆς περιοχῆς Θουρίας καὶ Καλαμάτας.

ΤΟ ΣΠΗΤΑΛΙ ΚΑΙ ΤΑ ΖΗΤΗΜΑΤΑ ΤΟΥ

(Συνέχεια ἐκ τῆς 1ης σελίδος)

ζωῆς, ποὺ ζηλότυπα τὴν κρατοῦν οἱ πόλεις, γιὰ τοῦτο καὶ ἐρημώνει ἡ ὕπαιθρος μέρα μὲ τὴν ἡμέρα, μέχρι σημείου νὰ μὴν ὑπάρχουν ἐργατικὰ χέρια γιὰ νὰ καλλιεργήσουν τὰ «λίγα χορτάρια πῶχουν μείνει στὴν ἔρημη γῆ».

*

Πρόεδρος τῆς κοινότητος εἶναι ὁ κ. Δημ. Νικολακόπουλος ποὺ γνωρίζει καλὰ τὰ ζητήματα καὶ τὶς ἀνάγκες τῶν συγχωριανῶν του καὶ ἀγωνίζεται γιὰ τὴν ἐπίλυσί τους. Μὰ θέλει καὶ ἐνίσχυσι ἐκ μέρους τοῦ Κράτους. Ἡ κοινότης δὲν ἔχει μιὰ πλατεῖα γιὰ νὰ μαζεύωνται οἱ κάτοικοι στὶς γιορτὲς ἢ μετὰ τὴν σκληρὴ δουλειά τους γιὰ νὰ κλαῖνε, ἔστω, τὴ μοίρα τους. Δὲν ἔχει ἐπίσης οὔτε κοινοτικὸ γραφεῖο. Ἀπὸ ἰατρικῆς πλευρᾶς ἐξυπηρετοῦντο ἄλλοτε ἀπὸ τὸ ἰατρεῖο Ἀνδρούσης, μὰ τώρα καὶ δυὸ σχεδὸν χρόνια δὲν ἔχουν οὔτε γιατρό, μιὰ καὶ ἡ θέσις εἶναι κενή. Κι' ἔτσι χαροπαλαίουν οἱ κάτοικοι ὁλοκλήρου τῆς περιοχῆς Εὔας, χωρὶς γιατρό...

Τὸ χωριὸ ὑδρεύεται τώρα ἀπὸ ἀμφιβόλου καθαριότητος πηγάδια σὰν καὶ στὴν ἐποχὴ τοῦ .. Ἀβραάμ... Εὐτυχῶς τὸ χωριὸ μπῆκε στὸ Σύνδεσμον «Ἅγιος Παῦλος» καὶ θὰ ὑδρευθῆ χάρις στὰ ἔργα ποὺ γίνονται ἀπὸ τὶς πηγὲς τοῦ «Ἁγίου Παύλου». Λέγεται ὅτι στὸν παλιά, ἐποχή, τὴν Βυζαντινή, τὸ χωριὸ ὑδρευόταν ἀπὸ τὸ ὑδραγωγεῖο τοῦ Ἀνδρομονάστηρου, ποὺ ἔγινε μὲ ἐντολὴ τοῦ ἱδρυτοῦ τοῦ μοναστηριοῦ αὐτοκράτορος Ἀνδρονίκου Παλαιολόγου, προσωπικοῦ φίλου τοῦ ἐξ Ἀνδρούσης μεγάλου Πατριάρχου τῆς Κ)πόλεως Ἀθανασίου, γιὰ τὸν ὁποῖο οὔτε ἁπλῆ προτομὴ δὲν ἔχει στηθῆ εἰς τὴν γενέτειράν του, τὴν Ἀνδροῦσαν, ποὺ τόσον ἐτίμησεν, ὥστε καὶ ἐπισκοπὴν τὴν ἀνέδειξεν.

*

Διὰ τὸ σχολεῖον, τὸ ὁποῖο εἶναι καλό, ἐδώρησε 15.000 δρ. προπολεμικῶς ὁ ἀπὸ ἐδῶ καταγόμενος ἐξαίρετος πατριώτης κ. Πάτ. Παπαθανασόπουλος, ἄλλοτε εἰσαγγελεὺς καὶ γόνος τῆς παλαιᾶς οἰκογενείας ποὺ ἀνέδειξε Δημάρχους Εὔας. Ὁ ἴδιος διέθεσε τότε καὶ 8.000 δρ. γιὰ τὴν ἐκκλησία τοῦ χωριοῦ.

Ἐπίσης ἐδώρησεν στὸ νοὸ 5 000 δρ. καὶ ὁ κ. Κ. Στασινόπουλος, καὶ ὁ κ. Παν. Ἀνδριανόπουλος χάρτες γιὰ τὸ σχολεῖο.

Στὸ Σπητάλι λειτουργοῦν τὰ παντοπωλεῖα τῶν ἀδελφῶν Νικολακοπούλου, τῆς Ἐλένης Νικολακοπούλου καὶ τοῦ Ἰω. Χριστοπούλου ἀπὸ τὰ ὁποῖα ἐξυπηρετοῦνται οἱ κάτοικοι στὶς ἀνάγκες τους.

*

Ἀπὸ τὸ Σπητάλι ἔχουν ἀποδημήσει στὴν Πρωτεύουσα ἢ καὶ ἀλλαχοῦ οἱ κ. κ. Πάτρ. Παπαθανασόπουλος, τ. Εἰσαγγελεύς, Γ. Γιαννῖκος διευθυντὴς Τελωνείων, Μιχ. Τριμανδήλης δικαστής, Γ. Ἀνδριανόπουλος δικηγόρος, Νικ. Παναγιωτόπουλος ἀντ)χης Χωρ. ἐ· ἀ. Γ. Ἀγγελόπουλος τμημ. Ὑπ. Γεωργίας. Φ. Τσόπελας προϊστ. γραφείου Πόλεως Σ Ε.Κ, Ἰω. Ἀγγελόπουλος ἰατρός, Π. Παναγιωτόπουλος ταγματάρχης, Γ. Χριστόπουλος ταγματάρχης, Δημ. Ἀνδριανόπουλος δικηγόρος, Γ. Παναγιωτόπουλος ἀξιωμ. Ἀσ. Πόλεων, καὶ ἄλλοι.

Ἀπὸ ἐδῶ ἐπίσης καταγόντο οἱ Παν. Παπαθανασόπουλος κατ' ἐπανάληψιν βουλευτὴς Σερρῶν, ὅπου εἶχεν ἐγκατασταθῆ, Γεώργ. Χριστόπουλος στρατηγὸς τοῦ Ὑγειονομ. Σώματος, Χαρ. Χριστόπουλος ἰατρός, Ἰω. Παπαθανασόπουλος πολλάκις Δήμαρχος Εὔας πρὸ τοῦ 1900 καὶ ἄλλοι σημαντικοὶ συμπατριῶται μας.

ΠΕΤΡΟΣ ΔΗΜΟΠΟΥΛΟΣ

ΓΕΩΡΓΙΟΣ ΚΑΛΟΓΡΗΣ
ΕΜΠΟΡΟΡΡΑΠΤΗΣ
Κολοκοτρώνη 48
Τηλ. 232.636

ΓΕΩΡΓΙΟΣ ΠΡΑΣΙΝΟΣ
ΡΑΠΤΗΣ
Σταδίου 48 (4ος ὄροφος)

ΕΝΑΣ ΑΓΝΩΣΤΟΣ ΜΕΣΣΗΝΙΟΣ ΑΓΩΝΙΣΤΗΣ

(Συνέχεια ἐκ τῆς 1ης σελίδος)

Ἡρώων τῆς Ἑλληνικῆς Ἐπαναστάσεως. Πέραν τούτου τὴν Μεσσηνιακὴν τοποθέτησιν τοῦ Νικηταρᾶ ἐνισχύει καὶ τὸ γεγονὸς ὅτι τὸ γενεαλογικὸν δένδρον μὲ ἀφετηρίαν μίαν ἀδελφήν του ὑπανδρευθεῖσαν εἰς τὸ χωρίον Πεύκη (Μπάλα) τῆς Μεσσηνίας ἐξηπλώθη ἀνὰ τὴν Μεσσηνίαν καὶ ἐκάλυψεν ἀξιόλογον Μεσσηνιακὸν χῶρον. Συγκεκριμένως ἡ ἐν λόγῳ ἀδελφή του ὑπανδρευθεῖσα κάτοικον τοῦ Μπάλα ὀνόματι Νιάρχον, ἀπέκτησεν υἱοὺς ἐξ ὧν ὁ εἷς ὀνομαζόμενος Σταματέλος Νιάρχος (τὸ ὄνομα Σταματέλος προκύπτει ἐκ τοῦ Σταματελόπουλος) διετέλεσεν ὁπλαρχηγὸς τοῦ Νικηταρᾶ καὶ μετὰ τὴν Ἐπανάστασιν ἔλαβε τὸν βαθμὸν τοῦ Συν)ρχου. Ὁ ἐν λόγῳ Σταματέλος Νιάρχος εἶχε ἓξ θυγατέρας, τὰς ὁποίας ὑπάνδρευσε μὲ τοὺς ἀκολούθους Μεσσηνίους 1) Μὲ τὸν ἐκ Ζευγολατιοῦ Μαράκαν, οὗτινος υἱὸς εὑρίσκεται ἐν τῇ ξένῃ, εἰς τὸ Σὰν Φρανζίσκο τῆς Καλιφορνίας 2) Μὲ τὸν ἐκ Μελιγαλᾶ μεγαλοκτηματίαν Ἰωάν. Δεληγιάννην 3) Μὲ τὸν ἐξ Ἁγίου Φλώρου Σταθόπουλον ἢ Παπαδόπουλον 4) Μὲ τὸν ἐκ Μπάλα καὶ μετέπειτα εἰς Μελιγαλᾶ Δημ. Περδίον, οὗτινος ἀπόγονοι εὑρίσκονται ἐν Ἀθήναις 5) Μὲ τὸν ἐξ Ἀρφαρῶν Διονύσιον Κάρτσωναν καὶ 6) Μὲ τὸν ἐξ Ἀνεμομύλου (Γλιάτα) Ἀναστάσιον Γουλιάμον, ὅστις ὑπῆρξεν ἐκ πατρὸς πάππος μου.

Ἐξ ὅσων γνωρίζω, ἀπ' εὐθείας ἀπόγονοι τοῦ Νικηταρᾶ δὲν ὑπῆρξαν. Ἄλλος ἀδελφὸς τοῦ Σταματέλου Νιάρχου ἐγκατεστάθη εἰς τὸ χωρίον Ἀλλαγὴ τῆς Μεσσηνίας, εἰς τὴν περιοχὴν τοῦ ὁποίου διετέλεσε παλαιότερον Δήμαρχος, καὶ τρίτος σπουδάσας Ἰατρὸς εἰς Παρισίους καὶ ἐπανελθὼν εἰς Μεσσηνίαν, ἀπέθανε νέος.

Αὐτὴ εἶναι ἡ γενεαλογικὴ Ἱστορία τοῦ Νικηταρᾶ, κατ' ἀκολουθίαν τῆς ὁποίας οὗτος τοποθετεῖται σαφῶς ὡς Μεσσηνιακὸς Ἥρως. Λαμβανομένων ὑπ' ὄψιν τῶν μεγάλων ὑπηρεσιῶν τὰς ὁποίας προσέφερεν ὁ Νικηταρᾶς εἰς τὴν Ἑλληνικὴν Πατρίδα κατὰ τὴν Ἐπανάστασιν, ἔχω τὴν γνώμην ὅτι οὔτε ἡ Μεσσηνία, οὔτε ἡ Ἑλλὰς ἐτίμησε τὸν μεγάλον Ἥρωα, ὅσον τοῦ ἤξιζε.

Μετὰ ἰδιαιτέρας φιλίας
καὶ ἐκτιμήσεως
ΔΗΜ. ΓΟΥΛΙΑΜΟΣ

Η ΑΛΛΗΛΟΓΡΑΦΙΑ ΜΑΣ

κ. Ἰ. Νικ.: Λυπούμεθα εἰλικρινῶς, ἀλλὰ δὲν ὑπάρχει χῶρος διὰ τὴν δημοσίευσιν λόγων. Ἔστω καὶ ἂν πρόκειται περὶ ἀριστουργημάτων.

ΚΥΡΙΕΣ ΜΟΥ
ΓΝΩΡΙΖΕΤΕ ΟΤΙ...

... Τὸ γνωστὸ γιὰ τὰ ἐκλεκτὰ σὲ ποικιλίες, χρωματισμούς, σχέδια Παριζιάνικα γυναικεῖα ὑφάσματα κατάστημα Ἀ)φῶν ΜΙΣΤΡΙΩΤΗ γιὰ τὴν ἐξυπηρέτησι τῶν κυριῶν καὶ δεσποινίδων ἵδρυσε καὶ τμήματα ἑτοίμων φορεμάτων;
— Τὰ ἕτοιμα ἐπανωφόρια, Μαντώ, Τρουὰ-κάρ, κλπ. τῶν Ἀδελφῶν Μιστριώτη ράβονται εἰς τὰ καλύτερα ἀτελιέ, καὶ διακρίνονται γιὰ τὴν παριζιάνικη γραμμή, τὴν τέλεια ἐφαρμογή τους καὶ τὶς προσιτὲς τιμές τους;
— Οἱ Ἀ)φοὶ ΜΙΣΤΡΙΩΤΗ εἶναι συμπατριῶται μας καὶ ἔχετε πραγματικὸ συμφέρον νὰ προτιμᾶτε τὸ κατάστημά των ποὺ εἶναι στὴν ὁδὸν ΕΡΜΟΥ 39;

ΚΩΝ. ΜΕΡΜΗΓΚΑΣ
ΕΜΠΟΡΟΡΡΑΠΤΗΣ
Δραγατσανίου 6 (6ος ὄροφος. Πλατ. Κλαυθμῶνος).

ΜΕΣΣΗΝΙΟΙ ΟΔΟΝΤΙΑΤΡΟΙ

ΝΙΟΒΗ Γ. ΛΑΜΠΡΑΚΟΠΟΥΛΟΥ
ΧΕΙΡΟΥΡΓΟΣ ΟΔΟΝΤΙΑΤΡΟΣ
Πλ. Κάνιγγος 19 2ος ὄρ. Τηλ. 624.323 Δευτ. Τετ. Παρ. 10—1 Τρίτη—Πέμπτη Σάββατον 6—8 μ.μ.

ΑΛΙΚΗ Κ. ΔΙΚΑΙΑΚΟΥ
ΟΔΟΝΤΙΑΤΡΟΣ — ΟΡΘΟΔΟΝΤΙΚΟΣ
Τοῦ Πανεπιστημίου τῆς Βιέννης. Δέχεται: Μαυρομιχάλη 2 καὶ Ἀκαδημίας (γωνία), 5—6 μ.μ. τηλ. *617.552.*

ΚΟΥΛΑ ΒΛΑΧΟΥ - ΞΥΔΟΠΟΥΛΟΥ
ΧΕΙΡΟΥΡΓΟΣ ΟΔΟΝΤΙΑΤΡΟΣ
Ἀγρινίου 30 (Στάσις Καμέλια Ἀχαρνῶν) 4-8 μ.μ. τηλ. 870.612

ΛΟΥΛΑ ΜΟΥΤΕΒΕΛΗ
ΧΕΙΡΟΥΡΓΟΣ ΟΔΟΝΤΙΑΤΡΟΣ
Δέχεται: Ὁδὸς Ἀνθ)γοῦ Ἀλεξ. Διάκου καὶ Γράμμου, Ψυχικόν. Τηλέφ. 674-525

ΑΝΤΩΝΙΟΣ Γ. ΣΤΑΥΡΟΠΟΥΛΟΣ
ΧΕΙΡΟΥΡΓΟΣ ΟΔΟΝΤΙΑΤΡΟΣ
Μετεκπαιδευθεὶς εἰς τὴν Στοματολογικὴν κλινικὴν τοῦ πανεπιστημίου τῆς Φρανκφούρτης. Δέχεται: Τζώρτζ 3 πλατεῖα Κάνιγγος τηλ. 629-682.

ΤΟ ΓΥΜΝΑΣΤΗΡΙΟΝ ΣΧΟΛΕΙΟΥ ΑΒΡΑΜΙΟΥ

ΑΒΡΑΜΙΟΥ. Ἡ Σχολικὴ Ἐφορία Ἀβραμιοῦ διὰ τηλεγραφήματος ηὐχαρίστησε τὸν ὑφυπουργὸν κ. Ἰω. Μποῦτον διὰ τὴν χορηγηθεῖσαν πίστωσιν πρὸς περίφραξιν τοῦ γυμναστηρίου τοῦ σχολείου.

ΝΗΠΙΟΤΡΟΦΕΙΟΝ ΑΓΡΟΤΙΚΟΝ ΕΙΣ ΧΩΡΑΝ

Διετέθη πίστωσις 470.000 δρ. δι' ἀνέγερσιν τοῦ ἀγροτικοῦ νηπιοτροφείου Χώρας.

ΝΕΟΝ ΣΧΟΛΕΙΟΝ ΕΙΣ ΝΕΟΧΩΡΙΟΝ ΙΘΩΜΗΣ

ΜΕΛΙΓΑΛΑΣ. Διατεθείσης τῆς σχετικῆς πιστώσεως ἀρχίζουν ἐντὸς τοῦ Ἰανουαρίου ἢ Φεβρουαρίου αἱ ἐργασίαι διὰ τὴν ἀνέγερσιν νέου σχολείου εἰς τὸ Νεοχώριον Ἰθώμης.

ΠΤΕΡΩΤΟΣ ΞΕΝΟΣ ΕΠΙΣΚΕΠΤΗΣ

ΑΝΔΡΟΥΣΑ. (Τοῦ ἀνταποκριτοῦ μας).— Εἰς τὴν αὐλὴν τῆς ἐν Ἀμφιθέᾳ οἰκίας τοῦ Ἀπ. Φωτοπούλου ἀνευρέθη πτηνὸν φέρον εἰς τὸν πόδα δακτύλιον μὲ τὴν ἔνδειξιν «Μουσεῖον Πράγας Μ. 1006681.

Π. ΔΗΜΟΠΟΥΛΟΣ

ΠΟΠΗ Ε. ΑΡΒΑΝΙΤΗ (ΚΛΑΠΠΑ)
ΧΕΙΡΟΥΡΓΟΣ ΟΔΟΝΤΙΑΤΡΟΣ
Δέχεται: Βαλαωρίτου 1 Τηλέφ. 627.846

ΔΗΜ. ΓΡΑΜΠΑΣ
ΧΕΙΡΟΥΡΓΟΣ ΟΔΟΝΤΙΑΤΡΟΣ
Σόλωνος — Ἐμμ. Μπενάκη 37
Τηλέφ. 624.023

ΙΩΑΝ. Γ. ΜΙΧΑΛΟΠΟΥΛΟΣ
Χειροῦργος ὀδοντίατρος
Μηθύμνης 27 (Πλ. Ἀμερικῆς) Τηλέφ. 874-881
Δέχεται 10—1, 5—8 μ.μ.

Η ΤΑΧ. ΔΕΥΘΥΝΣΙΣ ΤΩΝ «ΜΕΣ. ΝΕΩΝ»

Παρακαλοῦνται ὅσοι ἀπευθύνουν ἐπιστολὰς πρὸς τὰ «Μεσσηνιακὰ Νέα» ἢ τὸν διευθυντὴν των κ. Μ. Φερέτον νὰ σημειώνουν μετὰ τὴν λέξιν ΑΘΗΝΑΣ καὶ τὸν ἀριθμὸν 143

Τεχνικὸν Γραφεῖον
ΒΑΣΙΛ. Γ. ΔΕΔΕΜΑΔΗ
ΟΔΟΣ ΠΑΤΗΣΙΩΝ 4
8ος ὄροφος — Γραφεῖον 10 — Τηλ. 629.531
*
Ἀναλαμβάνονται παντὸς εἴδους οἰκοδομικαὶ ἐργασίαι Μελέται—Ἄδειαι Οἰκοδομῶν—Ἐπίβλεψις—Ἐκτέλεσις
*
Ἀποπερατώσεις οἰκοδομῶν μέχρι κλειδὸς — Πίστωσις ἕως 50 ο)ο μὲ ἐξόφλησιν εἰς 30 μηνιαίας δόσεις.
*
Ἐργασία ἐπιμελημένη, ἐμπρόθεσμος καὶ ἄριστη.
*
ΕΠΙΣΚΕΦΘΗΤΕ ΔΙΑ ΤΟ ΣΥΜΦΕΡΟΝ ΣΑΣ ΤΟ ΓΡΑΦΕΙΟΝ ΤΟΥ ΑΝΩΤΕΡΩ ΣΥΜΠΑΤΡΙΩΤΟΥ ΜΑΣ

γκρέκα

ΑΓΟΡΑΣΤΕ ΕΓΚΑΙΡΩΣ

ΛΑΧΕΙΑ ΣΥΝΤΑΚΤΩΝ

Ο ΠΡΩΤΟΣ ΛΑΧΝΟΣ
ΜΙΑ ΟΛΟΚΛΗΡΗ ΠΟΛΥΚΑΤΟΙΚΙΑ
ΑΙ ΠΡΟΝΟΜΙΟΥΧΟΙ
ΣΕΙΡΑΙ 1η ΕΩΣ ΚΑΙ 10η ΕΧΟΥΝ ΕΙΔΙΚΑ ΚΕΡΔΗ

ΕΝΑΣ ΛΑΧΝΟΣ 4 ΚΕΡΔΗ

√ 1 ΔΙΑΜΕΡΙΣΜΑ ΜΕ ΠΛΗΡΗ ΗΛΕΚΤΡΙΚΟ ΕΞΟΠΛΙΣΜΟ
√ 1 ΜΑΓΑΖΙ
√ 1 ΑΥΤΟΚΙΝΗΤΟ
√ 50.000 ΜΕΤΡΗΤΑ

*

ΚΑΘΕ ΣΕΙΡΑ ΕΧΕΙ ΤΑ ΔΙΚΑ ΤΗΣ ΚΕΡΔΗ - ΣΠΙΤΙΑ - ΑΥΤΟΚΙΝΗΤΑ ΜΕΤΡΗΤΑ - ΤΑ ΛΑΧΕΙΑ ΟΛΩΝ ΤΩΝ ΣΕΙΡΩΝ ΜΕΤΕΧΟΥΝ ΚΑΙ ΤΩΝ ΓΕΝΙΚΩΝ ΚΕΡΔΩΝ.

ΛΑΧΕΙΟΝ ΣΥΝΤΑΚΤΩΝ

ΜΕΣΣΗΝΙΑΚΑ ΕΚΠΑΙΔΕΥΤΗΡΙΑ ΕΝ ΑΤΤΙΚΗ

Τὸ Παρθεναγωγεῖον τοῦ συμπατριώτου μας—ἐξ Ἁγίου Φλώρου—κ. ΝΙΚΗΤΑ Ν. ΜΑΚΡΗ εἰς τὴν Ἁγίαν Παρασκευὴν (ὁδὸς Ὑμηττοῦ, στάσις Τόμπρα) μετὰ τὴν ἀποπεράτωσιν καὶ τῆς νέας πτέρυγός του Ἤδη τὸ Παρθεναγωγεῖον διαθέτει 20 μεγάλας αἰθούσας αἱ ὁποῖαι καλύπτουν τὰς ἀνάγκας του καὶ ἐπιτρέπουν τὴν ἀνετωτέραν λειτουργίαν του.

Δέον νὰ σημειωθῆ ὅτι κατὰ τὸν ἐφετεινὸν Πανελλήνιον διαγωνισμὸν τῆς Ἑλληνικῆς Μαθηματικῆς Ἑταιρίας ἔτυχε β' βραβείου μαθήτρια τοῦ ἀνωτέρω Παρθεναγωγείου τοῦ κ. Ν. Μακρῆ.

Ο κ. ΛΥΚΟΥΡΕΖΟΣ ΔΙΑ ΤΗΝ ΟΙΚΟΝΟΜΙΚΗΝ ΚΡΙΣΙΝ ΚΑΙ ΜΑΡΑΣΜΟΝ ΤΗΣ ΜΕΣΣΗΝΙΑΣ

Ὁ βουλευτὴς καὶ πρώην ὑπουργὸς κ. Π. Λυκουρέζος ἀναπτύσσων ἐρώτησίν του εἰς τὴν βουλὴν διὰ τὸ «Μεσσηνιακὸν πρόβλημα» ἐτόνισεν ὅτι αὕτη ἔχει ἐπείγοντα χαρακτῆρα, λόγω τῆς ἀπογνώσεως εἰς τὴν ὁποίαν ἔχουν περιέλθη αἱ παραγωγικαὶ τάξεις τοῦ νομοῦ Μεσσηνίας.

«Πρὸ διμήνου, συνέχισεν, οἱ ἐκπρόσωποι ὅλων τῶν παραγωγικῶν τάξεων τῆς Μεσσηνίας ἐζήτησαν τηλεγραφικῶς ἀπὸ τὴν Κυβέρνησιν νὰ γίνῃ μιὰ εὐρεῖα σύσκεψις εἰς τὴν Καλαμάταν ἡ ὁποία νὰ ἀντιμετωπίσῃ τὸ ὅλον θέμα τοῦ οἰκονομικοῦ μαρασμοῦ καὶ τῆς ἐγκαταλείψεως τῆς Μεσσηνίας. ὑπὸ τὴν προεδρίαν τοῦ κ. Πρωθυπουργοῦ ἢ τοῦ ὑπουργοῦ Συντονισμοῦ. Μέχρι τῆς στιγμῆς δὲν ἐδόθη ἀπάντησις εἰς τὸ αἴτημα αὐτὸ καὶ εἶναι εὔλογος ἡ ἐπικρατοῦσα ἀνησυχία εἰς τὴν Μεσσηνιακὴν πρωτεύουσαν. Ἡ Μεσσηνία, κατὰ τὴν γνώμην μου, ἔχει τὸ δίκαιον παράπονον, ὅτι οὐδὲν σοβαρὸν παραγωγικὸν ἔργον ἐξετελέσθη εἰς τὴν περιφέρειαν, ἀλλ' οὔτε καὶ ἐπρογραμματίσθη διὰ τὸ μέλλον. Ἡ κρίσις ποὺ τὴν μαστίζει εἶναι σοβαρὰ καὶ θὰ πρέπει νὰ διεξαχθῇ συζήτησις εἰς τὴν Βουλήν».

ΕΝ ΕΠΙΣΗΜΩ ΤΕΛΕΤΗ ΕΙΣ ΜΕΛΙΓΑΛΑΝ ΕΘΕΜΕΛΙΩΘΗ Η ΑΝΕΓΕΡΣΙΣ Δ. ΣΧΟΛΕΙΟΥ

ΜΕΛΙΓΑΛΑΣ. ('Ιδ. ἀνταπόκρισις).—Εἰς τὴν κωμόπολίν μας τὴν Κυριακὴν 18 Νβρίου ἐγένετο ἐπισήμως ἡ θεμελίωσις τοῦ Δημοτικοῦ σχολείου. Κατὰ τὴν τελετὴν ὡμίλησεν ἡ διευθύντρια τοῦ σχολείου κ. Σοφία Παπατσώρη — Ἀνδριανοπούλου, ἡ ὁποία ἐξέφρασε τὴν εὐγνωμοσύνην τῶν κατοίκων πρὸς τὸν πρωθυπουργὸν κ. Καραμανλῆν καὶ εὐχαριστίας πρὸς τὸν ὑφυπουργὸν Συντονισμοῦ κ. Ἰω. Μποῦτον διὰ τὴν χορηγηθεῖσαν πίστωσιν πρὸς ἀνέγερσιν ἑνὸς ἀπολύτως συγχρονισμένου σχολείου.

Τέλος αὕτη ηὐχαρίστησε καὶ τὸν κ. Ἠλ. Παπαδόπουλον, ὅστις διέθεσε 20.000 δρ. διὰ τὴν ἀγορὰν μέρους οἰκοπέδου.

Η ΔΑΦΝΗ Β. ΠΑΠΑΔΟΠΟΥΛΟΥ

(Συνέχεια ἐκ τῆς 1ης σελίδος)

τοῦτον, δηλαδή. Καὶ συνεχίζει ὁ «Ἀθηναῖος»:

«Εὑρίσκετο εἰς ἀμηχανίαν διὰ τὸ δίλημμα ποὺ τῆς εἶχε τεθῆ. Δὲν τὴν ἐνδιέφερε τίποτε ἄλλο ἀπὸ ἐκεῖνα ποὺ ἐνδιαφέρουν μίαν νέαν, οὔτε, ἡ κοσμικὴ ζωή οὔτε ἡ μόδα. Εἶχεν ἀφιερώσει ἐξ ὁλοκλήρου τὴν ζωήν της εἰς τὰς ἐρεύνας. Καὶ τώρα τὴν ἔθεταν πρὸ τοῦ διλήμματος: νὰ ἐρευνᾶ χωρὶς νὰ τῆς παρέχωνται τὰ στοιχειώδη μέσα οὔτε διὰ τὴν ἐργασίαν της, οὔτε διὰ τὴν ζωήν της;»

Ἡ συμπεριφορὰ τῶν ἁρμοδίων τοῦ Ἰνστιτούτου, ἡ ἀκατανίκητος ἐπιθυμία νὰ προσφέρῃ ὅ,τι διέθετε εἰς τὸν τιτάνειον ἀγῶνα κατὰ τῆς ἐπαράτου καὶ ἐπικινδύνου νόσου τοῦ καρκίνου, ἡ ἔφεσις πρὸς εὐρυτέραν μόρφωσιν, ἡ ἰσχυρὰ θέλησίς της νὰ ἐπιβληθῇ ὡς ἐπιστήμων, τὴν ὤθησαν εἰς τὴν ἀπόφασίν της νὰ ἐγκαταλείψῃ τὴν Ἑλλάδα, τὴν γενέτειράν της, καὶ νὰ μεταβῇ ἀλληλοδιαδόχως δι' ἐπιστημονικὰς ἐρεύνας εἰς Ἀγγλίαν, Γαλλίαν, καὶ τέλος εἰς τὴν Ἀμερικὴν ὅπου καὶ ἐγκατεστάθη. Ἀπὸ τῆς πρώτης στιγμῆς τῆς ἀφίξεώς της εἰς Ἀμερικὴν ὅλα τὰ Ἰνστιτοῦτα ἀντικαρκινικῆς ἐρεύνης ἐζήτησαν νὰ τὴν προσλάβουν. Διότι ἐκτιμοῦσαν τὰς ἐργασίας της. Ἠσχολήθη ὅμως περισσότερον μὲ τὴν πυρινικὴν ἰατρικήν. Εἰργάσθη εἰς τὸ ἰατρικὸν τμῆμα τῆς Ἐπιτροπῆς Ἀτομικῆς Ἐνεργείας εἰς τὸ Ὄκ Ρήτζ καὶ ἐν συνεχείᾳ εἰς τὸ Ναυτικὸν Κέντρον Ἰατρικῶν Ἐρευνῶν, ὅπως ἐπίσης καὶ εἰς τὸ τμῆμα Πυρηνικῶν Ἐρευνῶν τοῦ Ἐθνικοῦ Ἰνστιτούτου Ὑγιεινῆς εἰς Οὐάσιγτων.

Ἐκτεθειμένη διαρκῶς εἰς τὴν ραδιενέργειαν, καὶ ἐν γνώσει τῶν κινδύνων, ἡ Δάφνη ἔπεσε, τελικὰ θῦμα τῆς ἐπαράτου νόσου τὴν ὁποίαν εἰς ὁλόκληρον τὴν ζωήν της μὲ τόσην αὐτοθυσίαν κατεπολέμησε. Ὁ θάνατος τὴν εὗρῆκε τὴν ὥρα ποὺ ἀκόμη συνέχιζε τὰς ἐπιστημονικὰς ἐρεύνας της. Ὀλίγον ἐνωρίτερον τῆς συνεστήθη νὰ διακόψῃ τὴν ἐπικίνδυνον ἐργασίαν της καὶ νὰ ὑποβληθῇ εἰς θεραπείαν. Ἠρνήθη ὅμως, διότι ἐπίστευε πὼς θὰ ἐπιτύχῃ εἰς τὸν ὀλίγον χρόνο ποὺ τῆς ἀπέμενε, ὅτι θὰ ὁλοκλήρωνε τὸ ἔργον της. Ἀλλὰ ἡ μοῖρα της δὲν τῆς τὸ ἐπέτρεψε. Ἀπέθανεν ὡς μεγίστη ἡρωὶς τῆς Ἐπιστήμης καὶ ἐτάφη μεγαλοπρεπῶς εἰς τὸ Ἐθνικὸν Νεκροταφεῖον τοῦ Ἄρλιγκτον. Καὶ ἀποτελεῖ τοῦτο ἐκδήλωσιν μεγίστης τιμῆς. Διότι τὸ Νεκροταφεῖον τοῦ Ἄρλιγκτον κρατεῖται μόνον διὰ τοὺς Μεγάλους, τοὺς Ἐνδόξους νεκροὺς τῆς Ἀμερικῆς, ὅπως τὸ Ἀβ βαεῖον τοῦ Οὐεστμίνστερ εἰς τὸ Λονδῖνον. Διότι ἡ νέα της πατρὶς γνωρίζει νὰ τιμᾶ ἀκόμη καὶ τὰ θετά της τέκνα ὅταν εἶναι ἔνδοξα, καὶ ἐν ἀντιθέσει πρὸς τὴν Ἑλλάδα, ἡ ὁποία...

Ὁ Δῆμος Καλαμάτας θὰ πρέπει νὰ τιμήσῃ τὴν μεγάλην αὐτὴν ἐπιστήμονα, δίδων τὸ ὄνομά της εἰς μίαν τῶν ὁδῶν τῆς πόλεως. Θέτομεν τὸ θέμα τοῦτο καὶ θέλομεν νὰ πιστεύωμεν ὅτι τὸ Δημοτικὸν Συμβούλιον δὲν θὰ ἀρνηθῇ ἕνα ἐπιφανὲς τέκνον τῆς πόλεως.

ΕΙΣ ΜΕΛΙΓΑΛΑΝ ΣΥΣΚΕΨΙΣ ΓΟΝΕΩΝ

ΜΕΛΙΓΑΛΑ (Τοῦ ἀνταποκριτοῦ μας). Τὴν Κυριακὴν 18 Ν)βρ. εἰς τὴν αἴθουσαν τοῦ γυμνασίου μας ἐπραγματοποιήθη εὐρεῖα σύσκεψις γονέων καὶ κηδεμόνων. Παρέστησαν οἱ συμβολαιογράφοι κ. κ. Παναγ. Τζώρτζης καὶ Δουβαρᾶς, ὁ διευθυντὴς τῆς ΑΤΕ κ. Τουρκολιᾶς, τὰ μέλη τῆς σχολικῆς ἐφορίας- Ὡμίλησαν ὁ γυμνασιάρχης κ. Γ. Κυρκιλῆς, ὁ ἰατρὸς πρόεδρος τῆς Σχολικῆς ἐφορίας κ. Χαρ. Ριζᾶς, ὁ κ. Τουρκολιᾶς ἐπὶ τοῦ θέματος τῆς συνεργασίας γονέων καὶ σχολείου.

Στείλατε τὴν συνδρομή σας στὰ «Μεσσηνιακὰ Νέα»;

ΕΙΣ ΒΟΥΛΑΝ ΕΞΑΙΡΕΤΙΚΑ

ΟΙΚΟΠΕΔΑ ΜΕ ΔΟΣΕΙΣ

Οἱ Συνεταιρισμοὶ Μεσσηνίων «Ο ΝΕΣΤΩΡ» καὶ Πολυτέκνων, γνωστοὶ διὰ τὰς μεγάλας καὶ ἐξαιρετικὰς ἐπιτυχίας των, ἐσημείωσαν καὶ ἄλλην ἐπιτυχίαν. Ἠγόρασαν μίαν ἔκτασιν εἰς τὴν παραθαλασσίαν περιοχὴν τῆς Κοινότητος Βούλας Ἀττικῆς. Ἡ ἔκτασις αὕτη εὑρίσκεται ΕΝΤΟΣ ΤΟΥ ΕΓΚΕΚΡΙΜΕΝΟΥ ΣΧΕΔΙΟΥ ΠΟΛΕΩΣ, μὲ ὕδρευσιν, φωτισμόν, τακτικὴν συγκοινωνίαν καὶ μὲ πρόσοψιν ἐπὶ τῆς ἀσφαλτοστρωμένης ὁδοῦ πρὸς Βάρκιζαν. Ἐκ τῆς θαλάσσης ἀπέχει περὶ τὰ 600 μέτρα. Διατίθενται ταῦτα εἰς λίαν ἱκανοποιητικὴν τιμὴν καὶ μὲ μεγάλας εὐκολίας πληρωμῆς.

Ἐπίσκεψις καθ' ἑκάστην. Ὥρα ἀναχωρήσεως ἐκ τῶν γραφείων τοῦ Συνεταιρισμοῦ 6 μ. μ. (Διὰ περισσοτέρας πληροφορίας καθημερινῶς κατὰ τὰς ἐργασίμους ὥρας εἰς τὰ Γραφεῖα τῶν Συνεταιρισμῶν Βερατζέρου 5 (β' ὄροφος γρ. 9) τηλ. 616.906 625.204.

ΣΥΝΕΤΑΙΡΙΣΜΟΣ «ΝΕΣΤΩΡ»

ΜΕΤΑΞΥ ΣΥΜΠΑΤΡΙΩΤΩΝ ΜΑΣ ΔΙΕΞΑΓΟΝΤΑΙ ΣΥΝΕΝΝΟΗΣΕΙΣ ΠΡΟΣ ΙΔΡΥΣΙΝ ΣΥΛΛΟΓΩΝ ΜΕΣΣΗΝΙΩΝ ΕΙΣ ΤΑ ΠΡΟΑΣΤΙΑ ΚΑΛΛΙΘΕΑΣ-ΧΑΛΑΝΔΡΙΟΥ

Πληροφορούμεθα ὅτι μεταξὺ συμπατριωτῶν μας, ἐγκατεστημένων εἰς τὸ προάστιον Καλλιθέα, ἀνταλάσσονται σκέψεις διὰ τὴν ἵδρυσιν ἐκεῖ Συλλόγου Μεσσηνίων. Κατὰ τὰς αὐτὰς πληροφορίας μας κατ' ἀρχὰς ἐπῆλθε σύμπτωσις ἀντιλήψεων ὡς πρὸς τὴν ἵδρυσιν τοῦ Συλλόγου, ὁ ὁποῖος, μακρὰν πάσης πολιτικῆς ἀναμείξεως, θὰ ἔχῃ ὡς σκοπὸν τὴν ἀνάπτυξιν τῆς ἀλληλεγγύης μεταξὺ τῶν Μεσσηνίων, τὴν στενωτέραν σύσφιξιν τῶν μεταξύ των σχέσεων, τὴν ἠθικὴν ἐνίσχυσιν τῶν Μεσσηνίων εἰς τὰς νομίμους ἐπιδιώξεις των, τὴν ὑλικὴν καὶ ἠθικὴν συμπαράστασιν εἰς ἀριστεύοντα τέκνα ἀπόρων Μεσσηνίων διὰ τὴν συνέχισιν τῶν σπουδῶν των, τὴν ἵδρυσιν Μεσσηνιακοῦ ἐντευκτηρίου, ὅπου θὰ δίδωνται διαλέξεις μορφωτικαί, ἀλλὰ καὶ Μεσσηνιακοῦ περιεχομένου, καὶ θὰ λαμβάνουν χώραν καὶ ἄλλαι μορφωτικαί, ἑορταστικαὶ καὶ ἐκτολιτιστικαὶ ἐκδηλώσεις.

Δέον νὰ σημειωθῇ ὅτι εἰς τὴν Καλλιθέαν εἶναι ἐγκατεστημένοι πλέον τῶν 1.500 Μεσσηνίων. Ἔχουν δὲ ἐκλεγῆ Δήμαρχος Μεσσήνιος, ὁ ἀρχιτέκτων κ. Χάρης Παυλόπουλος καὶ δημοτικοὶ σύμβουλοι.

ΕΙΣ ΧΑΛΑΝΔΡΙ

Κατ' ἄλλας πληροφορίας μας ἡ ἰδέα τῆς ἱδρύσεως ὀργανώσεως ἔχει ὡριμάσει καὶ εἰς τὸ προάστιον Χαλάνδρι ὅπου εἶναι ἐγκατεστημένοι πλέον τῶν 700 οἰκογενειῶν Μεσσηνίων. Μάλιστα καὶ εἰς τὸ Χαλάνδρι ἔχει ἐκλεγῆ Δήμαρχος, ὁ ἐκ Ψάρι Μεσσηνίας δικηγόρος κ. Δ. Κωτσόπουλος καὶ 2 Δημοτικοὶ σύμβουλοι.

ΠΡΟΑΓΩΓΑΙ * ΜΕΤΑΘΕΣΕΙΣ * ΔΙΟΡΙΣΜΟΙ ΤΙΜΗΤΙΚΑΙ ΔΙΑΚΡΙΣΕΙΣ Κ. Λ. Π. ΜΕΣΣΗΝΙΩΝ

Προήχθη εἰς διευθυντὴν Α' ὁ συμπατριώτης μας ἰατρὸς ἐπιμελητὴς τοῦ Ἐργαστηρίου Ἀνατομείου τῆς Ἰατρικῆς Σχολῆς κ. Σωτ. Τσούρας.

Δικασταί

Ὁ πρόεδρος Πρωτοδικῶν συμπατριώτης μας—ἐξ Ἀγρίλου Καλαμάτας—κ. Ἰω. Γ. Κοτταρίδης μετατίθεται ἐκ Καλαβρύτων εἰς Ἀγρίνιον.

Εἰς τὸν στρατὸν

Προήχθη εἰς ταξίαρχον τοῦ ὑγειονομικοῦ σώματος ὁ συμπατριώτης μας—ἐκ Μεσσήνης— κ. Χαρ. Φωτόπουλος. Ὁ κ. Φωτόπουλος ὑπέβαλεν αἴτησιν καὶ ἀπεστρατεύθη.

Ἐπίσης εἰς ταγματάρχην πεζικοῦ ὁ συμπατριώτης μας κ. Ἀργ. Κουμανᾶκος.

Εἰς λοχαγὸν ὁ κ. Δημ. Στ. Κυριαζόπουλος.

Γενικὸς πρόξενος

Ἐτοποθετήθη ὡς Γενικὸς Πρόξενος τῆς Ἑλλάδος εἰς τὸ Λεοπολβὶλ τοῦ Κογκὸ ὁ ἀνήκων εἰς τὸ Διπλωματικὸν Σῶμα τοῦ Ὑπουργείου Ἐξωτερικῶν κ. Κων. Λυμπερόπουλος, υἱὸς τοῦ ἐν Ἀθήναις ἐγκρίτου δικηγόρου κ. Ἀνδρ. Κωνστ. Λυμπεροπούλου, ἐκ Μαρίνης Τριφυλίας. Κατὰ τὴν ἀναχώρησίν του ἐκ τοῦ Ἀεροδρομίου Ἑλληνικοῦ προεπέμφθη ὑπὸ τοῦ γέροντος, ἀλλ' εὐτυχοῦς, πάππου του ἱερέως Κωνσταν. Λυμπεροπούλου, τῶν γονέων του καὶ πολλῶν ἄλλων.

Εἰς τὴν Ε.Σ.Η.Ε·Α

Ἐνεγράφησαν εἰς τὴν Ἕνωσιν Συντακτῶν Ἡμερησίων Ἐφημερίδων Ἀθηνῶν οἱ συμπατριῶται μας κ.κ. Ἀριστ. Ἀποστολόπουλος ἐκ Πηλαλίστρας Μεσσήνης καὶ Δημ. Μπρουμίδης ἐκ Φιλιατρῶν.

Εἰς τὸν Ο.Γ.Α

Εἰς διαγωνισμὸν διοικητικῶν ὑπαλλήλων τοῦ Ο.Γ.Α ἐπέτυχεν ὁ συμπατριώτης μας κ. Ἀ. Νικολαρέας.

Ὑπ. Οἰκονομικῶν

Προήχθη εἰς διευθυντὴν ταμείων Α' τάξεως ὁ συμπατριώτης μας κ. Χρ. Κομματέας.

Ὑπ. Προνοίας

Διωρίσθη ὡς ὑγειονολόγος ἰατρὸς τοῦ κλάδου Α3 ὁ συμπατριώτης μας, ἐξ Εὔας, κ. Στ. Ζάννιας.

Ὑπ. Παιδείας

Διωρίσθη καθηγήτρια τῶν Οἰκοκυρικῶν εἰς τὸ γυμνάσιον Μεσσήνης ἡ συμπολῖτις μας δὶς Πόπη Εὐαγ. Τσόλκα.

Μετετέθη εἰς Ἀθήνας ἐξ Ἀριοχωρίου ἡ συμπατριῶτις μας διδασκάλισσα κ. Σοφία Ἠλιοπούλου - Πουλημένου.

Βοηθοὶ γυμνασιάρχαι

Προάγονται εἰς βοηθοὺς γυμνασιάρχας οἱ κάτωθι Μεσσήνιοι καθηγηταί:

Φιλόλογοι: Καππόπουλος, Γ. Νικολακόπουλος, Θ. Δημητρόπουλος, Γ. Καρτσώλης, Ἀλκ. Κουβελιώτης, Γ. Καράμπελας, Εὐστ. Δημόπουλος, Κ. Τσατσάκης, Ἰουλία Χαϊδεμένου, Εὐαγγελία Κυριακοπούλου.

Μαθηματικοί: Δ' Σπανός.

Ὑπ. Ἐσωτερικῶν

Προήχθησαν οἱ ὑπάλληλοι τῆς κοινότητος Βλαχοπούλου κ. κ. Γ. Ἀντωνόπουλος καὶ Κ. Κακριδώνης.

Ὑπάλ. Οἰκ. Ἐφοριῶν

Μετετέθη εἰς τὴν Α' Οἰκονομικὴν Ἐφορίαν Πειραιῶς ὁ συμπατριώτης μας κ. Σπ. Κούβελας.

Σπουδασταί

Ἡ δὶς Μαρία Δημ. Γουλιάμου (ἀρχιτέκτονος) κατὰ τὰς τμηματικὰς ἐξετάσεις της εἰς τὸ γ' ἔτος τῆς Νομικῆς Σχολῆς ἔλαβε τὸ 3ον βραβεῖον ἐκ τῶν 6 προκηρυχθέντων τῆς Σχολῆς, ἐλθοῦσα τρίτη κατὰ σειρὰν ἐπιτυχίας.

Εἰς τὴν σχολὴν χημικῶν - μηχανικῶν τοῦ Πολυτεχνείου εἰσήχθη διακριθεὶς κατὰ τὰς ἐξετάσεις του ὁ κ Δημ. Λεωνιδόπουλος υἱὸς τοῦ ἐκ Κλίματος Μεσσήνης διευθυντοῦ τοῦ ὑπουρ. Ἐμπορίου κ. Ἰω. Λεωνιδοπούλου.

Εἰς τὴν Νομικὴν Σχολὴν Ἀθηνῶν, Θεσσαλονίκης καὶ τὴν Πάντειον εἰσήχθη διακριθεὶς ὁ ἐξ Ἀριοχωρίου ὁ κ. Ἠλ. Δρακόπουλος, υἱὸς τοῦ ἐπιθεωρητοῦ τῆς Α.Τ.Ε. κ. Ἰω. Δρακοπούλου.

Εἰς τὴν Πάντειον Σχολὴν ὁ υἱὸς τοῦ συμπατριώτου μας δικηγόρου κ. Γ. Ἀνδριανοπουλου, Νικόλαος.

ΠΡΟΣ ΣΤΕΓΑΣΙΝ ΑΓΡΟΤΙΚΩΝ ΙΑΤΡΕΙΩΝ ΑΝΕΓΕΙΡΟΝΤΑΙ ΚΤΙΡΙΑ

Δι' ἀποφάσεως τοῦ ὑφυπουργοῦ κ. Ἰω. Ψαρέα διετέθησαν 200.000 δρ. δι' ἀνέγερσιν κοινοτικοῦ ἰατρείου εἰς Κοπανάκι, 200.000 δρ. δι' ἀνέγερσιν ἰατρείου εἰς Κάμπον καὶ 200.000 δρ. διὰ τὴν ἀνέγερσιν ἀγροτικοῦ ἰατρείου εἰς Καρδαμύλην

ΕΙΣ ΚΩΝΣΤΑΝΤΙΝΟΥΣ ΚΑΙ ΑΓΡΙΛΟΒΟΥΝΟΝ ΔΙΑΜΟΡΦΩΣΙΣ ΟΔΩΝ

ΔΙΑΒΟΛΙΤΣΙ (ἰδ. ἀνταπόκρισις) Εἰς τὸ Ἀγριλόβουνον καὶ τοὺς Κωνσταντίνους ἀρχίζουν συντόμως ἐργασίαι διὰ τὴν διαμόρφωσιν τοῦ κοινοτικοῦ ὁδικοῦ δικτύου των. Τὰ ἐν λόγῳ ἔργα θὰ στοιχίσουν 35.000 δρ. Ἡ πίστωσις διετέθη ἐκ τοῦ Νομαρχιακοῦ Ταμείου τῇ ἐνεργείᾳ τοῦ ὑφυπουργοῦ κ. Ἰω. Μπούτου.

ΕΙΣ ΒΑΛΥΡΑΝ ΚΟΙΝΟΤΙΚΑ ΕΡΓΑ

ΒΑΛΥΡΑ (ἰδ. ἀνταπόκρισις). Προεκηρύχθη δημοπρασία διὰ τὴν διαμόρφωσιν κοινοτικῶν ὁδῶν καὶ πλατείας τοῦ χωρίου μας. Διετέθη πίστωσις ἐκ δρ. 20.000 ὑπὸ τοῦ Νομαρχιακοῦ Ταμείου μερίμνῃ τοῦ ὑφυπουργοῦ κ. Ἰω. Μπούτου.

ΟΙ ΟΙΧΑΛΙΩΤΑΙ

Πληροφορούμεθα ὅτι τὸ Δ.Σ. τοῦ Συλλόγου Οἰχαλιωτῶν ὀργανώνει ἑορταστικὴν ἐκδήλωσιν κατὰ τὰς ἑορτὰς τῶν Χριστουγέννων.

ΕΦΟΔΙΑΣΕ ΤΟ ΣΧΟΛΕΙΟΝ ΤΟΥ ΧΩΡΙΟΥ ΤΟΥ ΜΕ ΟΛΑ ΤΑ ΕΠΟΠΤΙΚΑ ΜΕΣΑ ΔΙΔΑΣΚΑΛΙΑΣ

ΑΓΙΟΣ ΦΛΩΡΟΣ (ἰδ. ἀνταπόκρισις). Ὁ συμπατριώτης μας κ. Νικήτας Ν. Μακρῆς ἰδιοκτήτης καὶ διευθυντὴς τοῦ γνωστοῦ Παρθεναγωγείου ἐφωδίασε τὸ σχολεῖον μας μὲ ὅλα τὰ ἐποπτικὰ καὶ ἄλλα μέσα διδασκαλίας εἰς τρόπον ὥστε τοῦτο νὰ εἶναι πλῆρες, ὅσον ὀλίγα ἴσως σχολεῖα ἀκόμη καὶ τῆς πρωτευούσης. Συγκεκριμένως ὁ εὐγενὴς δωρητὴς ἀπέστειλεν εἰς τὸ σχολεῖον μας ὅλους τοὺς πολιτικοὺς καὶ γεωγραφικοὺς χάρτας τῆς Ἑλλάδος, ἱστορικοὺς Ἠπείρων καὶ Ἑλλάδος, χάρτες διδασκαλίας Θρησκευτικῶν, γηΐνην σφαῖραν, καθὼς καὶ ὅλα τὰ ὄργανα διδασκαλίας τῆς Γεωμετρίας, γεωγραφικὸν Ἄτλαντα καὶ ὅλα τὰ ἐποπτικὰ μέσα διδασκαλίας Φυσικῆς καὶ Χημείας.

Ὡς πληροφορούμεθα ὁ διευθυντὴς τοῦ σχολείου καὶ οἱ μαθηταὶ ἀπέστειλαν θερμὴν εὐχαριστήριον ἐπιστολὴν πρὸς τὸν κ. Νικ. Ν. Μακρῆν.

ΕΠΕΣΗΜΑΝΘΗ ΜΑΡΜΑΡΙΝΟΣ ΝΑΟΣ ΚΑΡΝΕΙΟΥ ΑΠΟΛΛΩΝΟΣ

Ὡς μεταδίδεται ἐκ Καλαμάτας οἱ δημοδιδάσκαλοι τοῦ χωρίου Περιβολάκια κ. κ. Ν. Λεκέας καὶ Γρ. Κριμπᾶς ἐπεσήμαναν παρὰ τὴν θέσιν Μάρμαρα ἀρχαῖον μαρμάρινον ναόν, ὁ ὁποῖος, ὡς πιστεύεται, εἶναι ὁ ναὸς τοῦ Καρνείου Ἀπόλλωνος ποὺ περιγράφει ὁ Παυσανίας εἰς τὰ Μεσσηνιακά του. Ὁ ναὸς εὑρίσκετο ἐγγὺς μιᾶς πηγῆς. Ἡ πηγὴ ὑπάρχει καὶ σήμερον παρὰ τὸν Ἅγ. Βασίλειον (Γιαννίτσης) ὡς καὶ ἕνα μικρὸν δασύλλιον. Δέον νὰ σημειωθῇ ὅτι ὁλόκληρος ἡ περιοχὴ μέχρι Γιαννίτσης, ὅπου τοποθετεῖται ἡ ἀκρόπολις τῶν ἀρχαίων Φαρῶν, εἶναι διάσπαρτος ἀπὸ κατάλοιπα ἀρχαιοτήτων, (κίονες, κιονόκρανα, τεμάχια μαρμάρων κ.λ.π.) διὰ τὰ ὁποῖα οὐδεὶς οὐδέποτε ἐνδιεφέρθη σοβαρῶς, ὥστε ταῦτα νὰ χρησιμοποιοῦνται εἰς τὴν ἀνέγερσιν οἰκιῶν ἢ τὴν περιμάνδρωσιν... ποιμνιοστασίων!!

ΤΟ ΕΜΠΟΡΟΡΡΑΦΕΙΟΝ

τοῦ συμπατριώτου μας

Κ. ΚΩΝ. ΑΛΕΥΡΑ

μετεφέρθη Ἀκαδημίας 57, α' ὄροφος, τηλ. 625.233

ΤΟ "ΜΕΣΣΗΝΙΑΚΟ ΒΙΟΓΡΑΦΙΚΟ ΛΕΞΙΚΟ,,

(Συνέχεια ἐκ τῆς 1ης σελίδος)

χῶρον δι' αὐτό. Δὲν ἐπιτρέπεται νὰ βιογραφῆται μὲ ὀλίγας γραμμὰς μία προσωπικότης ἐπιστημονική, πολιτική, στρατιωτικὴ κ.λ.π. καὶ δι' ἕνα νέον ἐπιστήμονα, νέον ἢ κατώτερον ὑπάλληλον ἢ ἀξιωματικὸν κ.λ.π. νὰ διατίθεται ὁ αὐτός, ἂν ὄχι καὶ μεγαλύτερος χῶρος.

*

Αἱ σκέψεις αὗται διατυπώνται, ἐξ ἀφορμῆς τοῦ Μεσσηνιακοῦ Βιογραφικοῦ Λεξικοῦ, τὸ ὁποῖον ἐξεδόθη καὶ ἐκυκλοφόρησε προσφάτως. Θὰ ἠδυνάμεθα νὰ μὴν ἀσχοληθῶμεν μὲ τὸ ὡς ἄνω ἔργον, ἂν ὁ ἐκδότης του ἦτο περισσότερον μετριόφρων. Ὅμως εἰς τὸν πρόλογόν του εἶναι τόσον προκλητικός, ὥστε νὰ μὴ δύναται νὰ παρέλθῃ ἀπαρατήρητον. Γράφει ὁ ἐκδότης του κ. Ν. Καράμπελας μεταξὺ ἄλλων: «εἶναι ἕνα ἔργο, τὸ ὁποῖο θὰ ἀποτελέση ζωντανὸ μνημεῖο τοῦ ἀνθρώπινου δυναμικοῦ τῆς Μεσσηνίας ἀπὸ τῶν ἀρχαιοτάτων χρόνων μέχρι σήμερα, ἕνας καθρέπτης ποὺ προβάλλει τὴν πρόοδο καὶ τὸν πολιτισμό...» Εἴμεθα λοιπὸν ὑποχρεωμένοι νὰ ἴδωμεν τὸ ἔργον εἰς τὰς λεπτομερείας του, νὰ τὸ ἀναλύσωμεν, νὰ τὸ κρίνωμεν μὲ ἀντικειμενικότητα, ἀλλὰ καὶ μὲ καλὴν πίστιν, ἡ ὁποία πρέπει νὰ διακρίνῃ τὴν κριτικήν, καὶ νὰ τὸ τοποθετήσωμεν εἰς τὴν πρέπουσαν θέσιν. Διότι ἀλλοίμονον ἂν ἡ Μεσσηνία, ἡ ὁποία δι' ἐπιλέκτων τέκνων της κατὰ τὴν τρισχιλιετῆ ἱστορίαν ἔπαιξε πρωτεύοντα ρόλον εἰς τὴν ζωὴν τοῦ ἔθνους, ἀλλοίμονον, ἐπαναλαμβάνομεν, ἂν εἶχε νὰ παρουσιάσῃ τόσον ὀλίγας προσωπικότητας, ὅσας ἀναφέρει ὁ κ. Ν. Κ., ὁ ὁποῖος μάλιστα «χωρὶς αἰδώ, χωρὶς περίσκεψιν», συμπαρατάσσει μεταξὺ ἐξεχόντων συμπατριωτῶν μας ἀκόμη καὶ φοιτητάς, καὶ ἱεροψάλτας καὶ φωτογράφους καὶ μικροπαγγελματίας, καὶ Τούρκους ἀγάδες, οἱ ὁποῖοι κατατυράννησαν τοὺς ἀτυχεῖς Μεσσηνίους, καὶ ἐπιδρομεῖς κατὰ τοῦ ἱεροῦ ἐδάφους τῆς γενετείρας μας.

Τὸ Μ.Β.Λ., παρὰ τοὺς ἐπαίνους δύο συναδέλφων, τοῦ «Ἀκροατοῦ» τοῦ «Βήματος» καὶ τοῦ «Ἀθηναίου» τῆς «Καθημερινῆς», δὲν ἀντέχει ὄχι εἰς αὐστηρὰν κριτικήν, ἀλλ' οὔτε καὶ εἰς λίαν ἐπιεικῆ τοιαύτην. Ἔχει τόσας ἀτελείας, παραλείψεις ἐξ ἀγνοίας, ἀλλὰ καὶ ἐκ σκοπιμότητος, λάθη καὶ ἀνακριβείας, ὥστε διερωτώμεθα—καὶ ἀσφαλῶς καὶ οἱ ἀναγνῶσται του—διατί ἐχρειάσθη τόσον χρόνον—4 1)2 ἔτη ἰσχυρίζεται εἰς τὴν εἰσαγωγήν του—διὰ τὴν σύνταξιν καὶ ἔκδοσίν του. Μήπως διὰ νὰ μελετήσῃ καὶ ἀποδελτιώσῃ τὸν μέγαν καταλογον ἔργων τὰ ὁποῖα προτάσσει; Ἀλλὰ μερικά, καὶ βασικὰ μάλιστα δι' ἕνα Μεσσηνιακὸν Βιογραφικὸν Λεξικόν, μολονότι τὰ ἀναφέρει, θὰ ἀποδείξωμεν εἰς τὸ προσεχὲς σημείωμά μας ὅτι δὲν τὰ ἀπεδελτίωσε.

ΤΗΝ 23 ΔΕΚΕΜΒΡΙΟΥ ΘΑ ΔΙΕΞΑΧΘΟΥΝ ΑΙ ΕΚΛΟΓΑΙ ΣΥΛΛΟΓΟΥ ΤΡΙΦΥΛΙΩΝ

Αἱ ἀρχαιρεσίαι εἰς τὸν Σύλλογον Τριφυλίων διὰ τὴν ἀνάδειξιν νέου Διοικητικοῦ Συμβουλίου θὰ διεξαχθοῦν τὴν Κυριακὴν 23 Δεκεμβρίου εἰς τὴν ἐπὶ τῆς ὁδοῦ Ἁγ. Κωνσταντίνου 4 αἴθουσαν τῆς Ὁμοσπονδίας Ἐπαγγελματιῶν. Ὡς πληροφορούμεθα ἡ ἐκλογὴ θὰ διεξαχθῇ μετὰ φανατισμοῦ ἤδη δὲ καταρτίζονται καὶ συνδυασμοὶ εἰς τοὺς ὁποίους καταβάλλεται προσπάθεια νὰ περιληφθοῦν γνωστὰ διὰ τὴν δραστηριότητά των περὶ τὰ τοπικὰ συνδικαλιστικὰ πρόσωπα. Διὰ τὸν λόγον αὐτὸν προβλέπεται ὅτι ἡ συμμετοχὴ εἰς τὰς ἀρχαιρεσίας Τριφυλίων θὰ ὑπερβῇ πᾶν προηγούμενον.

ΕΙΣ ΜΕΣΣΗΝΗΝ ΕΓΕΝΕΤΟ ΕΟΡΤΗ ΤΗΣ "ΔΙΕΘΝΟΥΣ ΑΠΟΤΑΜΙΕΥΣΕΩΣ,,

ΜΕΣΣΗΝΗ. Τὴν 4ην Ν)βρίου εἰς τὸ ἐνταῦθα ὑποκατ